E18 512

E18 512

IX/N 12

Безплатно.

Изданіе Переселенческаго Управленія.

С.Н.К. И С.Т.О. С.С.С.Р.

ОПИСАНІЕ

Забайкальской области.

325
Э. 61.3

3(-3)

ПЕТРОГРАДЪ.
1916 г.

Ор
15370

ОПИСАНІЕ

Петроградъ. Дозволено военной цензурой 27 мая 1916 года.

Петроградъ, тип. „СОДРУЖЕСТВО". Гончарная, 24.

E18-512

Безплатно.

Изданіе Переселенческаго Управленія.

91'325
О-62

325.3(=3)
О-61

ОПИСАНІЕ

Забайкальской области.

Библиотека С.Н.К. и С.Т.О. СССР.

ПЕТРОГРАДЪ.
1916 г.

Петроградъ. Дозволено военной цензурой 27 мая 1916 г.

ГОСУД. ПУБЛИЧНАЯ
ИСТОРИЧЕСКАЯ
БИБЛИОТЕКА РСФСР
№ 15095 1968

Тип. „Содружество“, Петроградъ, Гончарная, 24.

ОГЛАВЛЕНІЕ.

Часть I.

Описаніе Забайкальской области.

	Стр.
Общія свѣдѣнія	5
Административное дѣленіе	6
Устройство поверхности	9
Климатъ	10
Орошеніе	14
Пути сообщенія	15
Почвы	16
Растительность	19
Населеніе	22
Земледѣліе	25
Огородничество и садоводство	33
Скотоводство	35
Подсобныя занятія	38

Часть II.

Общее описаніе переселенческихъ участковъ.

На берегу оз. Байкала	41
По рѣчкѣ Половинкѣ	42
По рѣчкѣ Мостовкѣ	—
Между станціями Илька и Горхонъ	43
Между Петровскимъ заводовъ и ст. Жипхегенъ	—
Въ Витимскомъ подрайонѣ	45
Въ Урульгинскомъ подрайонѣ	53
Около гор. Нерчинска и въ Зюльзинской волости	55
Въ Нерчинскомъ подрайонѣ, по Амурской желѣзной дорогѣ	56
Описаніе хозяйствъ переселенцевъ участковъ: Озернаго—П. Лихненко и Беринскаго—И. Пастернака	61
По рѣкѣ Онону, въ 45 верстахъ отъ ст. Ононъ или разъѣзда Размахнино, Забайкальской желѣзной дороги	63
По р. Онону, въ Усть-Илинской и Кужертаевской волостяхъ	64
Въ Шундуинской волости, около ст. Бырка, Забайкальской жел. дороги	65
По Забайкальской жел. дорогѣ, между станціями Сохондо и Могзонъ	66
Справочныя цѣны на рабочія руки	68

Часть I.

Описаніе Забайкальской Области.

Общія свѣдѣнія.

Забайкальская область занимаетъ огромную площадь—болѣе 56 милліоновъ десятинъ.

На такомъ громадномъ пространствѣ условія мѣстности не могутъ быть вездѣ одинаковыми и говорить о всей области сразу, зная какую-нибудь ея часть, нельзя.

Сѣверная часть области холоднѣе, а южная гораздо теплѣе; въ западной части около оз. Байкала выпадаетъ въ теченіе года больше дождя и снѣга, въ остальной меньше; есть въ ней мѣста, гдѣ не всѣ хлѣба вызрѣваютъ; есть мѣста, гдѣ земля оттаиваетъ лѣтомъ на небольшую глубину, а дальше идетъ вѣчно мерзлая земля. Часть области — лѣсистая, покрытая безконечными лѣсами, а часть (юго-восточная) — степная, безлѣсная, гдѣ на сотни верстъ нѣтъ ни одного дерева. Область большею частью гориста, но есть сравнительно и ровныя мѣста.

Въ области живутъ русскіе и инородцы. Мѣстное населеніе занимается хлѣбопашествомъ, скотоводствомъ и охотой. Въ нѣкоторыхъ мѣстахъ занимаются исключительно заработками и промыслами.

Словомъ, Забайкальская область чрезвычайно разнообразна по условіямъ жизни, и это всегда надо имѣть в виду, когда приходится слышать разсказы про эту область.

Нужно также помнить, что о Забайкальѣ мало знают жители Европейской Россіи, гораздо меньше, чѣмъ о других губерніяхъ и областяхъ Сибири и даже меньше чѣмъ объ Амурскомъ краѣ.

Это происходитъ отъ того, что въ Забайкалье до самаго послѣдняго времени почти никто изъ крестьянъ Европейской Россіи не переселялся.

Переселенцы и ходоки только проѣзжали черезъ область по Забайкальской дорогѣ, которая пересѣкаетъ область съ запада на востокъ; видѣли они горы, лѣсъ, узкія долины рѣкъ; только на востокѣ, верстъ за 300 до станціи Маньчжурія, начинаются степи.

По желѣзной дорогѣ населенія мало, да и то больше инородцы-буряты.

Тому, кто проѣхалъ только по желѣзной дорогѣ, по кажется, что въ Забайкальѣ почти нѣтъ сельскаго населенія, да и земли удобной для поселенія тоже нѣтъ. Между тѣмъ это не такъ. Въ сторону отъ желѣзной дороги есть мѣста, густо населенныя крестьянами, казаками и инородцами.

Административное дѣленіе.

Область дѣлится на 8 уѣздовъ. Въ западномъ Забайкальѣ находятся уѣзды: Верхнеудинскій, Селенгинскій, Троицкосавскій и Баргузинскій; въ восточномъ—Читинскій, Нерчинскій, Нерчинско-Заводскій и Акшинскій.

(Въ Вернеудинскомъ, Читинскомъ, Баргузинскомъ, Селенгинскомъ и Нерчинско-Заводскомъ живутъ крестьяне, инородцы и казаки, въ Нерчинскомъ, Троицкосавскомъ и Акшинскомъ—почти исключительно казаки).

Земли въ уѣздахъ Баргузинскомъ, Селенгинскомъ и Верхнеудинскомъ (за исключеніемъ небольшой его части), принадлежатъ казнѣ, а въ уѣздахъ Читинскомъ, Нерчинско-Заводскомъ и небольшой части Верхнеудинскаго, земля составляетъ собственность Государя Императора; земли, занятыя казаками, находятся въ вѣдѣніи военнаго вѣдомства.

Уѣзды, какъ и въ Европейской Россіи, раздѣляются на полицейскіе станы, волости и сельскія общества.

Кромѣ того, уѣзды раздѣляются на участки крестьянскихъ начальниковъ, на которыхъ возложено завѣдываніе общественнымъ управленіемъ сельскихъ обывателей. Устройствомъ переселенцевъ вѣдаютъ какъ крестьянскіе начальники, такъ и особые чиновники Переселенческаго Управленія (подрайонные).

Казаки въ порядкѣ управленія раздѣляются на станицы, станицы соединяются въ отдѣлы, которые подчиняются атаманамъ отдѣловъ.

Высшая власть въ области надъ казаками принадлежитъ наказному атаману, онъ же и военный губернаторъ области.

Главный городъ Забайкальской области Чита. Въ немъ болѣе 70 тысячъ населенія, не считая войскъ. Чита расположилась въ самой серединѣ области при впаденіи рѣки Читы въ р. Ингоду. Здѣсь живетъ военный губернаторъ, епископъ, находятся всѣ административныя установленія, какъ-то: казенная палата, акцизное управленіе, главное управленіе Нерчинскаго округа Кабинета Его

Величества, канцелярія завѣдующаго переселенческ дѣломъ и проч.

Въ городѣ много магазиновъ, гостиницъ; есть зав (лѣсопильные, мельницы и пр.); здѣсь-же находя главныя мастерскія Забайкальской желѣзной доро дающія заработокъ большому числу рабочихъ.

Изъ учебныхъ заведеній въ Читѣ имѣются: мужск гимназія, реальное училище, двѣ женскихъ гимназіи, стная прогимназія, частное коммерческое училище, у тельская семинарія, землемѣрное, ремесленное, епа хіальное и духовное училище и до двадцати городски училищъ, кромѣ того, нѣсколько церковно-приходски школъ.

Другой большой торговый городъ—Верхнеудинск расположенъ на р. Селенгѣ, при впаденіи въ нее р. Уд

Около самой границы области, къ югу отъ Верхне удинска, лежитъ гор. Троицкосавскъ, а рядомъ съ ним слобода Кяхта.

Другіе уѣздные города Забайкальской области: Нер чинскъ, Баргузинъ, Селенгинскъ и Акша—небольшіе почти никакого торговаго значенія не имѣютъ. Больш другихъ городовъ Нерчинскъ (около 7 тысячъ жителей) За-то есть большія села и казачьи поселки, имѣющіе важ нее торговое значеніе. Казачья станица Стрѣтенскъ, на р. Шилкѣ, расположена на томъ мѣстѣ, гдѣ начинается судоходство по Шилкѣ на Амуръ и кончается желѣзно-дорожная вѣтка Забайкальской желѣзной дороги.

На полпути отъ оз. Байкала до Читы, на желѣзной дорогѣ, лежитъ большое торговое село Петровскій заводъ (около 6000 жителей); въ немъ имѣется чугуно-литейный и желѣзо-дѣлательный заводъ, вѣдомства Кабинета Его Величества.

Уѣздное Управленіе Нерчинско-Заводскаго уѣзда находится въ большомъ торговомъ селѣ — Нерчинскомъ заводѣ.

Устройство поверхности.

Поверхность области преимущественно гориста, но между горами, по рѣкамъ, имѣется много долинъ разной величины, пригодныхъ для земледѣлія и скотоводства. Наиболѣе значительное по размѣрамъ степное, хотя также возвышенное, пространство расположено въ юго-восточной части области.

Черезъ всю область проходитъ съ юго-запада на сѣверо-востокъ Яблоновый горный хребетъ, который тянется почти на 1000 верстъ и дѣлитъ область на двѣ части: восточную и западную.

Кромѣ этого хребта, въ области много горъ и горныхъ хребтовъ, проходящихъ по ней въ разныхъ направленіяхъ. Отдѣльныя вершины горъ называются мѣстными жителями «сопками» или, если онѣ настолько высоки, что на нихъ не растетъ уже лѣсъ и онѣ голыя — «гольцами». На гольцахъ лѣтомъ снѣгъ долго не таетъ, а на нѣкоторыхъ, особенно высокихъ, въ болѣе холодные и сырые годы совсѣмъ не стаиваетъ. Гольцовъ очень много около озера Байкала.

Горы въ Забайкальѣ довольно высоки и нѣкоторыя изъ нихъ достигаютъ 2 верстъ и болѣе высоты.

Особенно изрѣзана горами западная часть Забайкалья.

Среди горныхъ хребтовъ очень высокъ и трудно доступенъ хребетъ Хамаръ-Дабанъ, тянущійся по берегу оз. Байкала къ югу отъ р. Селенги.

Средняя часть области, къ сѣверу отъ желѣзной ри, до р. Витима и далѣе, представляетъ изъ себя возш шенное плоскогорье, на которомъ сравнительно невыс поднимаются горные хребты, между ними открытыя р нинныя мѣста съ значительнымъ числомъ озеръ; отсю начинается много рѣкъ.

Въ восточной части Забайкалья горныя долины рѣки гораздо шире, чѣмъ въ западной, и больше откр тыхъ и ровныхъ мѣстъ.

Въ юго-восточной части Забайкалье принимаетъ ви холмистой степи; горы здѣсь не высоки и не круты большею частью не покрыты лѣсомъ.

Климатъ.

Всякій, пріѣхавшій въ Забайкалье изъ Европейско Россіи, невольно замѣчаетъ, что здѣшній климатъ значи тельно отличается отъ климата его родины. Въ любо время года можно подмѣтить эти отличительныя особен ности.

Забайкальская *зима* весьма продолжительная, студе ная и притомъ малоснѣжная. Съ половины ноября и д конца февраля стоятъ довольно крѣпкіе морозы, которы въ Россіи случаются лишь въ декабрѣ и январѣ, а въ эт два мѣсяца бываютъ дни, когда морозъ доходитъ до 35 даже до 40 градусовъ (по Реомюру). Оттепелей зимо здѣсь никогда не бываетъ.

Несмотря на морозность Забайкальскихъ зимъ, стуж переносится довольно легко, какъ людьми, такъ и живот ными и при томъ безъ вреда для здоровья, потому чт воздухъ зимой бываетъ сухъ и настолько спокоенъ и не-

одвиженъ, что дымъ, выходящій изъ трубъ, подолгу оитъ столбомъ на одномъ мѣстѣ.

Погода зимой стоитъ ясная и безоблачная. Снѣгу выадаетъ обыкновенно такъ мало, что жители всю зиму здятъ на колесахъ; неудивительно, поэтому, что нѣкоорые изъ жителей совсѣмъ не имѣютъ саней.

Въ лѣсныхъ частяхъ Забайкалья снѣгу выпадаетъ ольше, чѣмъ въ степныхъ.

Много снѣгу, сравнительно съ другими частями Забайкалья, выпадаетъ лишь около оз. Байкала. Чаще всего орошій снѣгъ ложится осенью и весной, зимой же выпааетъ въ небольшомъ количествѣ; поэтому, если съ осени не выпало хорошаго снѣга, то на зиму разсчитывать уже не приходится.

Вслѣдствіе продолжительности зимы, мелкія рѣчки и озера промерзаютъ до дна; только въ глубокихъ омутахъ подъ льдомъ можно найти не замерзшую воду. Ключи и родники при выходѣ изъ земли не мерзнутъ, но за-то вокругъ нихъ постепенно наростаютъ огромныя ледяныя глыбы («накипи»).

Весна въ Забайкальѣ недружная, снѣгъ таетъ медленно и малозамѣтно. Оттепели случаются уже въ концѣ февраля. Въ мартѣ теплые дни выдаются все чаще и чаще. Днемъ солнце ярко свѣтитъ и пригрѣваетъ, а по ночамъ продолжаются еще значительные морозы.

Въ половинѣ апрѣля малыя рѣки очищаются отъ льда; большія же рѣки очищаются въ концѣ апрѣля или въ началѣ мая. Весенняго половодья здѣсь обыкновенно не бываетъ.

Весной, особенно въ апрѣлѣ, дуютъ сильные и холодные вѣтры (съ запада или же съ сѣверо-запада), въ безвѣтренные же апрѣльскіе дни солнце пригрѣваетъ уже вполнѣ по весеннему. Къ концу этого мѣсяца или въ-

выхъ числахъ мая земля въ достаточной степени про
вается для пашни и посѣва.

Всю весну, до половины мая, продолжаются но
холода и бываютъ утренники, по здѣшнему «ине
только съ половины мая устанавливается тепло, х
утренники изрѣдка повторяются и случаются даже ино
и въ іюнѣ. Благодаря этому травы и хлѣба растутъ с
чала медленно, но въ концѣ мая солнце вдругъ начина
пригрѣвать по лѣтнему, заморозки прекращаются и р
тительность начинаетъ чрезвычайно быстро развивать
вытягиваясь, какъ говорится, не по днямъ, а по часам
Однако первый подножный кормъ появляется здѣсь
ранѣе 15 мая и до этого скотъ кормится или сѣномъ и
пасется по «ветошамъ» (прошлогоднія травы).

Дождей весной бываетъ мало, поэтому посѣянны
хлѣбъ подолгу не всходитъ. Накоплять влагу въ поч
тѣмъ или инымъ способомъ здѣсь было бы очень полезн
Во многихъ мѣстностяхъ Забайкалья старожилы пол
ваютъ весной свои поля и луга, проводя для нихъ воду
канавамъ изъ рѣчекъ и ручьевъ, отстоящихъ иногда з
10—15 верстъ. Такіе поливные луга и поля здѣсь очен
цѣнятся, такъ какъ хлѣбъ и травы родятся на нихъ хо
рошо и не боятся засухи.

Въ первой половинѣ *лѣта*, т. е. до 10—20 іюля, дн
стоятъ знойные. Дожди перепадаютъ изрѣдка, но бы
ваютъ иногда очень сильны и сопровождаются грозами. В
вторую половину лѣта жары нѣсколько спадаютъ, небо
дѣлается облачнымъ и время отъ времени выпадаютъ
обильные дожди. Иногда ненастье устанавливается на
нѣсколько дней сряду.

Рѣки и рѣчки отъ дождей вздуваются и нерѣдко выхо-
дятъ изъ береговъ, увлекая своимъ теченіемъ сложенное
воздушкихъ мѣстахъ сѣно. Эти дожди въ іюлѣ и августѣ

ыпаютъ сѣнокошенію и уборкѣ хлѣбовъ. Во время ольшихъ дождей вода въ рѣчкахъ прибываетъ очень ыстро (напримѣръ, за одну ночь) и, выходя изъ бере-въ, иногда причиняетъ не мало бѣдъ.

Въ дождливые годы разливы рѣчекъ могутъ повто-яться въ теченіе лѣта нѣсколько разъ.

Въ годы засухъ, въ первую половину лѣта выпадаетъ чень мало дождей. Травы родятся тогда лишь на низкихъ сырыхъ мѣстахъ; въ такіе годы и хлѣба родятся только а сыроватыхъ мѣстахъ.

Съ половины августа (а иногда нѣсколько раньше) ачинаются по ночамъ заморозки или инеи. Днемъ по режнему бываетъ жарко, ночи-же съ каждымъ днемъ тановятся все холоднѣе и холоднѣе. Травы начинаютъ онемногу желтѣть. Приближеніе осени дѣлается замѣт-нымъ.

Ночные заморозки случаются иногда даже въ концѣ юля. Боязнь заморозковъ заставляетъ мѣстныхъ кре-тьянъ изъ предосторожности укрывать огурцы на ночь. Лѣтнія ночи въ Забайкальѣ вообще отличаются свѣ-жестью, особенно въ тайгѣ: даже въ самое жаркое время ри ночлегѣ подъ открытымъ небомъ приходится укры-ваться тепло. Вѣтры въ лѣтнее время дуютъ рѣдко.

Осень въ Забайкальѣ начинается съ половины августа и почти всегда бываетъ тихой и ясной. Днемъ солнце до середины сентября грѣетъ здѣсь еще настолько сильно, что можно ходить въ лѣтней одеждѣ. Все же съ половины августа наступаютъ ночные морозы и постепенно усили-ваются.

Въ общемъ, несмотря на то, что климатъ Забайкалья овольно холодный, онъ не приноситъ вреда здоровью. Здѣшніе жители почти не знаютъ страшной въ Россіи олѣзни-чахотки, и больные люди, пріѣхавшіе въ Забай-

калье, скоро поправляются. Вредны рѣзкія пере
жара днемъ на прохладу ночью въ лѣтнее время.

Орошеніе.

Забайкальская область достаточно хорошо орош
Одна часть рѣкъ течетъ на западъ, въ оз. Байкалъ,
гая—на сѣверъ, въ р. Лену, впадающую въ Сѣвер
Ледовитый океанъ, и, наконецъ, третья часть рѣкъ не
свои воды на востокъ, въ р. Амуръ.

Главнѣйшія изъ рѣкъ слѣдующія: Селенга—теч
въ озеро Байкалъ по юго-западной части области,
гунь—течетъ на юго-востокѣ области по границѣ съ
таемъ; она соединяется съ рѣкой Шилкой и образу
огромную рѣку Амуръ, текущую по Амурской и Прим
ской областямъ и впадающую въ Тихій океанъ. Всѣ
званныя рѣки судоходны. Рѣка Шилка тоже образуе
отъ сліянія двухъ рѣкъ: Ингоды и Онона, текущихъ
восточной части области. Обѣ эти рѣки годны для спла
но не судоходны.

На сѣверѣ области, въ Баргузинскомъ уѣздѣ, тече
большая не судоходная рѣка Витимъ, которая впада
въ Якутской области въ рѣку Лену.

У всѣхъ перечисленныхъ рѣкъ Забайкалья есть бол
шіе притоки, изъ которыхъ нѣкоторые годны для спла
плотовъ.

Въ оз. Байкалъ впадаетъ, кромѣ Селенги, еще д
большія рѣки: Верхняя Ангара и Баргузинъ.

Почти всѣ эти рѣки текутъ быстро, имѣютъ хорошу
чистую воду.

Въ Забайкальѣ, кромѣ оз. Байкала, которое тянет
по западной границѣ области почти на 800 верстъ, мно

ольшихъ озеръ, наприм.: Гусиное, Еравинскія, Иванъ. Далай-Норъ и др.; нѣкоторыя изъ нихъ очень глубоки.

Большая часть озеръ имѣетъ также хорошую воду, но есть озера съ соленой водой, негодной для питья, таковы: Борзинское, Конда-Норъ, Хара-Норъ и др.

Пути сообщенія.

Изъ Европейской Россіи до Забайкалья можно доѣхать по желѣзной дорогѣ: сначала черезъ всю Сибирь—по Омской (Челябинскъ—Ново-Николаевскъ), Томской (Ново-Николаевскъ—Иннокентіевская, въ 6 верстахъ передъ Иркутскомъ) и затѣмъ по Забайкальской.

Забайкальская желѣзная дорога пересѣкаетъ поперекъ всю область: отъ ст. Выдрино, на оз. Байкалѣ, до Стрѣтенска и отъ ст. Карымской на югъ до ст. Маньчжурія. Кромѣ того, теперь выстроена Амурская желѣзная дорога отъ станціи Куенга, Забайкальской желѣзной дор., и поѣзда ходятъ до городовъ Алексѣевка, Благовѣщенска и Хабаровска.

Пароходы ходятъ: отъ Стрѣтенска по р. Шилкѣ до с. Покровки на р. Амурѣ и далѣе по р. Амуру; по р. Селенгѣ—отъ слободы Усть-Кяхты до Верхнеудинска; по оз. Байкалу—отъ желѣзнодрожной станціи Байкалъ до устья рѣки Баргузина и Верхней Ангары. Въ послѣднее время пароходы пробуютъ ходить по р. Аргуни—отъ Покровки до Цуруxайтуя, а также по р. р. Хилку и Чикою.

Такъ какъ въ Забайкальѣ нѣтъ земства, которое занималось бы постройкой проселочныхъ дорогъ и поддержаніемъ ихъ въ исправности, то обязанности эти лежатъ на жителяхъ. Большинство существующихъ трактовъ довольно хорошо, благодаря твердому грунту земли. Но

послѣ большихъ дождей, при разливѣ рѣкъ, дороги
лаются непроѣздными, изъ-за отсутствія мостовъ на
гихъ рѣчкахъ.

Переселенческимъ Управленіемъ построено и стр
ся нѣсколько дорогъ на переселенческіе участки, удал
ные отъ селеній.

Въ мѣстностяхъ съ рѣдкимъ населеніемъ и въ горд
колесныхъ дорогъ нѣтъ, тамъ ѣздятъ верхомъ по тропа

Почвы.

Почвы въ Забайкальской области очень разнообр
ны, причемъ разнообразіе это наблюдается не только
большихъ пространствахъ, но даже и на малыхъ площ
дяхъ. Разнообразіе почвъ зависитъ, главнымъ образом
отъ устройства поверхности Забайкалья, которое м
стами сильно гористо, мѣстами горъ меньше, мѣстами
же мѣстность совершенно равнинная. Кромѣ того, нуж
имѣть въ виду, что однѣ части Забайкальской облас
покрыты лѣсной растительностью, другія же луговы
иногда болотнолуговой или кустарниковой, а третьи
степными травами.

Горы состоятъ изъ разнообразныхъ каменныхъ п
родъ; особенно часто встрѣчается гранитъ. Вершин
горъ, а нерѣдко и склоны ихъ бываютъ очень каменист
Въ нѣкоторыхъ мѣстахъ склоны горъ отлоги и состоя
изъ суглинка черной окраски, толщиною въ 2—5 верш
ковъ. Это лучшія горныя почвы. Нѣсколько хуже будут
супесчаныя почвы; онѣ бѣднѣе первыхъ и въ засушли
вые годы не даютъ урожая. Коренные забайкальскіе кр
стьяне не упускаютъ случая распахать себѣ пашню гд
нибудь на удобномъ склонѣ горы. Они выбираютъ д

го склоны, обращенные на югъ, такъ какъ здѣсь лучше, чѣмъ на равнинѣ, вызрѣваетъ пшеница, яровая рожь, гречиха и другіе хлѣба.

Среди почвъ здѣсь встрѣчаются суглинки, супеси, то ловато-песчаныя, то черноземовидныя, иногда попаются почвы глинистыя, песчаныя и каменистыя, а кой-гдѣ и солонцеватыя.

Глинистыя и суглинистыя почвы обыкновенно богаче супесчаныхъ и песчаныхъ, хотя въ то же время онѣ значительно тяжелѣе для обработки. Глинистыя почвы бываютъ различны, окрашены онѣ обыкновенно въ черной цвѣтъ, имѣютъ 2 вершка толщины; гораздо рѣже толщина ихъ бываетъ болѣе, достигая иногда 1 аршина (напр., близъ озеръ Телембы и Еравны). Почвы эти встрѣчаются въ долинахъ рѣкъ, на пологихъ перевалахъ водораздѣлахъ, а также въ «падяхъ» [1]) и на пологихъ склонахъ возвышенностей. Нерѣдко въ тайгѣ онѣ бываютъ заболочены и покрыты кочками и растительностью, состоящею изъ осокъ, ракитника, таволги, мелкой кустарниковой березки—«ёрника» и др. Ёрникъ растетъ въ видѣ рѣдкой заросли; корни его длинны и крѣпки и при пахотѣ мѣшаютъ плугу работать ровно. Особенно трудно распахивать поле изъ подъ ерника въ дождливый годъ.

Глинистыя почвы считаются довольно хорошими; въ засушливый годъ урожаи на нихъ надежнѣе.

Чистыя *песчаныя почвы* встрѣчаются гораздо рѣже глинистыхъ; онѣ часто бываютъ покрыты сосновымъ лѣсомъ. Эти почвы весьма бѣдны и распахиваются не охотно; только въ дождливые годы на нихъ можно получить нѣкоторый урожай хлѣба. Супесчаныя почвы, со-

[1]) Долины небольшихъ рѣкъ и ручьевъ здѣсь называются „падями“.

держащія примѣсь глины, надежнѣе чисто песчан
почвъ; въ дождливые годы онѣ даютъ даже удовлетво
тельные урожаи.

Весьма хорошими почвами считаются *иловато-с
счаныя*, окрашенныя въ темно-сѣрый или сѣрый цв
на глубину до ½—1 арш. Онѣ встрѣчаются въ долин
большихъ рѣкъ: Ингоды, Нерчи, Куенги, Улдурги,
тима, близъ Бутуя и Холоя и др. Почвы эти легки
обработки и весьма плодородны. Кромѣ хлѣбовъ, на н
хорошо родится картофель.

Черноземовидныя почвы встрѣчаются въ южны
степяхъ Забайкалья; насколько близки онѣ къ насто
щему россійскому чернозему, сказать пока нельзя. Та
почвы встрѣчаются, между прочимъ, на Нерчински
степяхъ. Здѣсь же имѣются почвы солончаковыя, вре
ныя для растительности.

Каменистыя почвы залегаютъ чаще всего въ доло
нахъ рѣчекъ и на горныхъ склонахъ. Если почвы эти ра
положены въ долинѣ рѣчки, то на нихъ можно видѣ
иногда довольно хорошую луговую растительность;
склонахъ горъ каменистыя почвы бываютъ покрыты бо
лѣе скудной растительностью, рѣже встрѣчаются заросл
горошка. Такія почвы для пашни не годятся.

Въ лѣсныхъ мѣстностяхъ хорошія почвы бываю
нерѣдко. По вырубкѣ лѣса и по удаленіи пней можно п
лучить хорошія пашни. Обыкновенно на переселенче
скихъ участкахъ имѣется на первое время достаточны
запасъ такихъ почвъ, которыя не нужно освобождать из
подъ лѣса. То же можно сказать и относительно поверхн
ностной заболоченности. Заболоченныя или сырыя мѣст
(конечно не болота, въ особенности моховыя) сплошь
рядомъ осушаются очень легко; для этого нерѣдко бы
ваетъ достаточно обвести поле плужной бороздой,—чтобы

получила свободный стокъ. Послѣ вспашки вся вода
водить въ почву и отъ заболоченности не остается и
да. Въ засушливые годы такія мѣста хорошо обсы-
хать и пашутся гораздо легче, чѣмъ въ дождливое время,
лошади во время работы вязнутъ.

Растительность.

Изъ древесныхъ породъ въ Забайкальской области
тутъ: даурская лиственница, сосна, пихта, ель, кедръ,
реза, осина, тополь, нѣсколько сортовъ ивъ, черемуха,
бирская яблоня (съ очень мелкими яблочками), боя-
шникъ; изъ кустарниковъ можно отмѣтить: забай-
скій багульникъ, нѣсколько сортовъ ёрника (мелкая
реза) и ракитника, таволгу, шиповникъ, жимолость,
родину (черная, красная, моховка) и др. Къ ягоднымъ
теніямъ, имѣющимъ широкое распространеніе въ
ласти, относятся: голубица, брусника, земляника.

Большая часть Забайкалья лѣсиста. Лѣсами покрыты
ры, а мѣстами ими заняты долины рѣкъ и отчасти рав-
ны. Только юго-восточная часть области, къ югу отъ
Шилки или, вѣрнѣе сказать, къ югу отъ Борщовочнаго
ребта и до границы съ Китаемъ, не имѣетъ лѣса; мѣ-
ами—это голая гористая степь, въ которой на сотни
рсть не видно ни одного деревца. Чѣмъ дальше къ сѣ-
ру, тѣмъ мѣстность становится лѣсистѣе и бѣднѣе сте-
ами. Здѣшніе лѣса состоятъ, главнымъ образомъ, изъ
иственницы. Лиственница, подобно соснѣ и ели, дерево
войное; она отличается отъ нихъ тѣмъ, что на зиму
брасываетъ свою хвою, а весной и лѣтомъ снова обра-
тается ею. Лиственница имѣетъ прочную и тяжелую дре-
есину и охотно употребляется населеніемъ на постройки,

а также на дрова. Къ сожалѣнію, во многихъ м
стяхъ стволы этого дерева повреждены различными
комыми, дятлами и пожарами.

Сосна встрѣчается гораздо рѣже; она растетъ о
ными деревьями или рощицами по горамъ и кой-гдѣ
зуетъ чистопородные лѣса. Береза также встрѣчае
ограниченномъ количествѣ и селится обыкновен
южныхъ склонахъ возвышенностей.

Увалъ, покрытый лѣсомъ и ёрникомъ (кустарниковая береза) и предн
ченный къ распашкѣ.

Кедръ встрѣчается преимущественно въ юго-зап
ной части Забайкалья. Подобно соснѣ, онъ даетъ цѣнн
строительный матеріалъ и, кромѣ того, доставляетъ жи
лямъ орѣхи, изъ которыхъ выжимается масло и кото
употребляются какъ лакомство. Остальныя хвойныя д
весныя породы—ель и пихта—не имѣютъ въ жизни
селенія большого значенія, такъ какъ встрѣчаются р
ко (чаще всего близъ Байкальскаго озера).

Объ ёрникѣ уже упоминалось выше, когда говорилось
чвахъ. Этотъ кустарникъ встрѣчается почти всюду въ
ной области и составляетъ препятствіе при обработкѣ
вы, затрудняя пахоту.

Что касается травъ, то онѣ весьма разнообразны;
и нихъ встрѣчается не мало полезныхъ и питатель-
ъ для скота (таковы различные злаки, горошки и си-
скій клеверъ).

Среди луговъ различаютъ два вида: суходольные и
ые. Особенно разнообразна растительность первыхъ и
ождливые годы здѣсь получаютъ хорошіе укосы пита-
ьнаго сѣна. На сырыхъ лугахъ растетъ много осокъ;
ковое сѣно менѣе питательно, чѣмъ суходольное. Мѣ-
ми на сырыхъ лугахъ близъ рѣчекъ растетъ въ боль-
мъ количествѣ такъ называемый здѣсь «пырей». Эта
ва совершенно не походитъ на россійскій пырей и ее
довало бы для правильности называть «вѣйникомъ».
че изъ этой травы (пырейное) считается лучше осоко-
о и оно гораздо укоснѣе, такъ какъ вѣйникъ дости-
ть человѣческаго роста.

Заливные луга не имѣютъ такого значенія, какъ въ
опейской Россіи, такъ какъ рѣки здѣсь разливаются
весной, а лѣтомъ, въ сѣнокосную пору. Во время раз-
овъ луга покрываются иломъ и камнями, чѣмъ портится
ъ трава, такъ и сѣно, случается, что послѣднее уно-
ся водою.

Изъ травъ особенно славится «вострецъ», растущій во
огихъ мѣстахъ въ степяхъ и очень похожій на Россій-
й пырей. Вострецъ отличается большой питатель-
стью. Вострецъ осенью не сгниваетъ и мало портится
ъ мороза, а потому въ зимнее время востроцовыя степи
гутъ доставлять удовлетворительный подножный кормъ.
стрецовое сѣно считается въ Забайкальѣ лучшимъ.

Къ іюню травы уже достаточно отрастаютъ, и
скотъ можетъ вполнѣ обходиться подножнымъ ко
Сѣнокосная пора здѣсь наступаетъ съ Прокопье
(8 іюля), а иногда и съ Петрова дня (29 іюня).

Въ виду того, что въ засушливые годы травы н
гахъ и на степяхъ родятся значительно хуже, чѣ
дождливые годы, здѣшніе жители во многихъ мѣ
поливаютъ покосы; для этого копаются канавы, по
рымъ и проводится вода изъ рѣчекъ и ручьевъ. Бла
искусственной поливкѣ, трава на такихъ покосахъ п
разрастается.

Населеніе.

Въ Забайкальѣ живутъ русскіе и инородцы.

Въ настоящее время въ Забайкальѣ живетъ окол
тысячъ человѣкъ обоего пола;

Но это населеніе живетъ не вездѣ одинаково густ

Въ западной части Забайкалья, отъ оз. Байка
гор. Верхнеудинска, а также и къ югу—населеніе
густое.

Въ средней части Забайкалья, приблизительно
Петровскаго завода до гор. Читы, населеніе очень р
и по преимуществу инородческое.

Въ восточномъ Забайкальѣ, за Яблоновымъ хреб
болѣе плотно населены мѣстности по долинамъ
Ингоды и Шилки и къ югу отъ нихъ.

Всего русскаго населенія въ области около 600
человѣкъ, въ томъ числѣ казаковъ около 200 тыс., о
250 тысячъ—крестьянъ; свыше 150 тысячъ—жит
городовъ и поселковъ по линіи Забайкальской желѣ

роги; среди русскаго населенія насчитывается до
0 тыс. старообрядцевъ (по мѣстному семейскихъ).
Инородцы въ Забайкальѣ—трехъ народностей: бу-
яты, тунгузы и орочоны.
Большинство бурятъ (по мѣстному выраженію «брат-
кіе») и часть тунгузовъ занимаются скотоводствомъ и

Группа бурятъ.

мало отличаются другъ отъ друга по виду, одеждѣ и
образу жизни: они ведутъ кочевой образъ жизни, т. е. у
нихъ нѣтъ селъ и деревень, а живутъ зиму и лѣто въ
юртахъ—деревянныхъ и войлочныхъ, причемъ лѣтомъ
въ одномъ мѣстѣ, на лѣтникахъ (зугалженахъ), а на
зиму перекочевываютъ въ другое—на зимники (угулд-
жены), гдѣ они накашиваютъ и запасаютъ на зиму сѣно.

Часть бурятъ и большинство тунгузовъ, однако, из
начали заниматься земледѣліемъ, а мѣстами жи
осѣдло, перестали кочевать и ничѣмъ не отличаются
образу жизни и даже языку отъ русскихъ.

Орочоны живутъ на сѣверѣ области въ лѣсахъ и за
маются охотой и оленеводствомъ. Они не имѣютъ оп
дѣленныхъ мѣстъ жительства и ведутъ бродячій обр
жизни.

Старожильческое селеніе „Сосновка“, гдѣ живутъ крещеные буряты.

Большая часть бурятъ и часть тунгузовъ испов
дуютъ ламайскую вѣру. Духовенство у нихъ называет
ламами, храмы—дацанами. Орочоны почти всѣ крещен
и только очень небольшая часть ихъ остается въ языч
ствѣ. Между бурятами также есть язычники, называем
«шаманистами». Они вѣрятъ, что міръ наполненъ добры
ми и злыми духами, съ которыми сносятся черезъ так

зываемыхъ «шамановъ», имѣющихъ, по мнѣнію язычковъ, общеніе съ духами.

Земледѣліе.

Главнымъ занятіемъ у крестьянъ и большинства казаковъ является земледѣліе. На ряду съ этимъ встрѣчаются здѣсь селенія, гдѣ земледѣліе не занимаетъ перваго мѣста, а служитъ лишь подспорьемъ; въ такомъ положеніи земледѣліе существуетъ у инородцевъ и нѣкоторыхъ казаковъ, обезпеченныхъ обширными пастбищами, а которыхъ можно держать много скота.

До проведенія Забайкальской желѣзной дороги, когда уществовалъ сибирскій почтовый и гужевой трактъ, по оторому двигались въ Забайкалье и на Дальній Востокъ громные купеческіе обозы, во многихъ притрактовыхъ еленіяхъ земледѣліе находилось въ полномъ забросѣ,— огда многіе жили хорошо, занимаясь одной лишь ямщиной.

Въ Забайкальѣ сѣютъ преимущественно слѣдующіе хлѣба: ярицу (яровую рожь), овесъ, пшеницу, ячмень и гречиху. Озимую рожь сѣютъ мало и лишь въ такихъ мѣстахъ, гдѣ выпадаетъ много снѣга (близъ оз. Байкала), или тамъ, гдѣ выпавшій снѣгъ не выдувается вѣтрами (на лѣсныхъ полянахъ).

Мѣстами сѣютъ понемногу просо и коноплю. Картофель разводятъ вездѣ, но его садятъ немного и при томъ почти исключительно для домашняго потребленія, хотя было бы выгодно садить его и для продажи, такъ какъ онъ родится хорошо.

Общинной пахотной землей здѣсь пользуются большею частью свободно; всякій сѣетъ столько, сколько за-

хочеть и гдѣ пожелаеть; обязательнаго для всѣхъ ж
лей порядка смѣны хлѣбовъ, т. е. правильнаго сѣвo
рота здѣсь нѣтъ.

Обыкновенно по залежи (залогу) здѣсь сѣютъ я
или пшеницу (рѣже гречиху и овесъ) 2—3 года
рядъ, а по лѣсной расчисти 5 — 6 лѣтъ; послѣ
даютъ землѣ отдохнуть одинъ годъ въ пару и сѣютъ х
1—2 года сряду, а затѣмъ опять парятъ и т. д. до т
поръ, пока земля не истощится,—что случается лѣтъ
резъ 10—12. По истощеніи почвы, бросаютъ пашню
залежь лѣтъ на 6—10 и болѣе. Подобный порядокъ по
зованія землей существуетъ тамъ, гдѣ ея много. Въ т
же мѣстахъ, гдѣ земли мало, ее парятъ черезъ го
одинъ годъ сѣютъ хлѣбъ, а одинъ годъ парятъ.

Въ Забайкальѣ крестьяне, въ большинствѣ случае
своихъ полей не удобряютъ, предпочитая сжигать цѣл
горы навоза, какъ негодный и безцѣнный отбросъ.

Въ послѣднее десятилѣтіе въ Забайкальѣ очень р
пространились желѣзные заводскіе плуги; теперь у
рѣдко можно встрѣтить самодѣльный деревянный плугъ
сабанъ, который называютъ тутъ мѣстами «колесухой»,
мѣстами «сохой». Въ настоящее время въ большомъ хо
у крестьянъ англо-болгарскій плугъ различныхъ зав
довъ (Брянскаго, Гена, Липгарта, Аксай и друг.).

Пашутъ здѣсь, большею частью, лошадьми, при чем
запрягаютъ по 2—4 въ плугъ,—рѣже быками. Глубин
вспашки обыкновенно колеблется отъ 1½ до 3 вершков
Залежь и цѣлину (залоги) начинаютъ пахать въ конц
мая или началѣ іюня и оставляютъ ихъ въ пластахъ
слѣдующей весны. Зажиточные крестьяне и хорошіе хо
зяева изъ мѣстнаго старожильческаго населенія часто
на второй годъ послѣ подъема цѣлины не производятъ н
ней посѣва хлѣбовъ, а предпочитаютъ ее еще лѣто про

парить, весной боронять, а осенью послѣ сѣнокосной страды перепахиваютъ и вновь боронятъ. Слѣдовательно, только на 3-й годъ цѣлинная земля поступаетъ подъ посѣвъ хлѣбовъ и въ этомъ случаѣ, при благопріятной погодѣ лѣтомъ, дастъ хорошій урожай ярицы и пшеницы. Иногда залежи пашутъ подъ осень, но это случается рѣдко, потому что въ это время бываетъ некогда зани-

Подъемъ цѣлины.

маться пашней: надо убирать хлѣба и сѣно. Поздняя разработка цѣлинъ не приноситъ пользы, такъ какъ пласты не успѣютъ къ веснѣ будущаго года превратиться въ мягкую пашню; для этого необходимо время и усиленная обработка (двойка и многократное боронованіе).

Боронятъ чаще всего самодѣльными боронами съ желѣзными зубьями; залежь боронить приходится много

разъ и сильно—въ 10—15 и болѣе слѣдовъ по одной мѣсту. Нужно, однако, замѣтить, что какъ бы хороши были бороны съ зубьями, онѣ ни въ какомъ случаѣ могутъ сравняться по качеству работы съ боронами дисковыми или тарелочными (Рандаля); дисковыя бороны особенно, незамѣнимы при раздѣлкѣ тяжелыхъ глинистыхъ почвъ.

Дисковая борона въ работѣ.

Необходимыя крестьянамъ земледѣльческія орудія можно покупать въ сельскохозяйственныхъ складахъ Переселенческаго Управленія.

Мягкую землю (старопашку) чаще всего пашутъ весной—въ концѣ апрѣля и въ маѣ, послѣ чего сейчасъ же боронятъ ее и засѣваютъ. Это—самая худшая пашня, потому что весной обыкновенно выпадаетъ мало дождей, а при перепашкѣ земля сильно высыхаетъ; хлѣбъ на та-

кой пашнѣ сильно страдаетъ отъ засухи. Обработку земли, предназначенной подъ паръ, необходимо производить въ два пріема, первый разъ въ маѣ или въ іюнѣ, послѣ чего заборонить, а затѣмъ осенью сдвоить. Земля при такой обработкѣ хорошо раздѣлывается, напитывается влагой, очищается отъ сорной травы и потому даетъ лучшій урожай.

Работа рядовой сѣялкой.

Нужно, однако, сказать, что крестьяне, казаки и иногородцы обрабатываютъ землю плохо, несвоевременно и небрежно. Поэтому она не даетъ такихъ урожаевъ, какіе могла бы дать при хорошей обработкѣ, а особенно при удобреніи навозомъ.

Сѣютъ хлѣбъ руками и потомъ забораниваютъ бороной; только недавно нѣкоторые хозяева начали покупать рядовыя сѣялки и сѣять ими; при рядовомъ посѣвѣ тре-

буется значительно меньше сѣмянъ и хлѣбъ родина лучше.

Въ разныхъ частяхъ области, въ зависимости ... почвы, качества сѣмянъ и другихъ условій, высѣваю... на 1 казенную десятину (2400 кв. с.) различное кол... чество сѣмянъ. Такъ, напримѣръ, ржи озимой выс... ваютъ 8—10 пуд.; ярицы 7—9 пуд.; пшеницы 8—10 п... овса 10—12 пуд.; ячменя 8—10 пуд.; гречихи 4—5 п... картофеля 50—70 пуд.

Сѣвъ начинаютъ въ концѣ апрѣля и кончаютъ въ пе... вой половинѣ мая. Первыми высѣваютъ ярицу и пш... ницу, а потомъ ячмень, позже овесъ, картофель, а все... позже—гречиху.

Для посѣва употребляются сѣмена исключитель... мѣстныхъ сортовъ хлѣбовъ, быстро растущихъ и зак... ленныхъ въ здѣшнемъ климатѣ.

Хлѣба изъ сѣмянъ, привезенныхъ изъ Россіи, удаю... ся хуже и не каждый годъ; они сильнѣе, чѣмъ забай... кальскіе, страдаютъ отъ заморозковъ, долго растутъ ... потому часто не успѣваютъ дозрѣть до морозовъ.

Изъ привозныхъ сортовъ хлѣбовъ лучше всего р... дится въ Забайкальѣ шведскій овесъ и нѣсколько хуже—... шатиловскій. Надо замѣтить, что мѣстные сорта ярицы ... пшеницы очень хороши по качеству зерна, а овесъ ... ячмень—хуже. Мѣстная озимая рожь мельче ярицы.

Урожаи хлѣбовъ въ сильной степени зависятъ здѣс... отъ майскихъ дождей. Если въ маѣ, особенно въ перво... половинѣ, выпадаютъ удовлетворительные дожди, и есл... въ іюнѣ не будетъ полнаго бездождія, то можно на... дѣяться на урожай. Тогда всходы появляются скоро и к... іюньскимъ жарамъ они уже успѣваютъ окрѣпнуть; авгу... стовскіе заморозки такимъ хлѣбамъ не причиняютъ... вреда, такъ какъ ко времени ихъ наступленія они уже на...

инаютъ созрѣвать. Окончательно созрѣваютъ хлѣба оло половины августа, иногда немного позже. Ячмень ыкновенно созрѣваетъ въ первой половинѣ августа.

Жатва.

Главный вредъ хлѣбамъ причиняютъ въ Забайкальѣ зсенніе, или вѣрнѣе, ранніе августовскіе заморозки. Майскіе и іюньскіе заморозки, по наблюденіямъ, вредятъ нашимъ ячменю, картофелю и гречихѣ. Ячмень и карто-

фель оправляются, а гречиха иногда погибаетъ. Пшеница, ярица и овесъ не страдаютъ отъ весеннихъ и раннихъ заморозковъ. Августовскіе заморозки опасны для хлѣбовъ тѣмъ, что могутъ убить зерна въ колосѣ въ началѣ ихъ налива. Такъ какъ осенніе заморозки обыкновенно начинаются не ранѣе 5 августа, то при воздѣлываніи хлѣбовъ нужно стремиться къ тому, чтобы хлѣба успѣвали, по крайней мѣрѣ за недѣлю до этого срока вполнѣ закончить цвѣтеніе. Для этого нужно сѣять какъ можно раньше. Въ случаѣ бездождія въ маѣ, хлѣба развиваются медленно и затягиваютъ цвѣтеніе до времени наступленія августовскихъ заморозковъ. Недостатокъ влаги въ маѣ является одной изъ главныхъ причинъ, по которой хлѣба не успѣваютъ иногда вызрѣть. Искусственное орошеніе полей, а также приноровленная къ накопленію почвенной влаги обработка земли—здѣсь особенно желательны.

Дожди, выпадающіе въ августѣ, являются нерѣдко помѣхой въ уборкѣ хлѣбовъ.

Не меньшій вредъ земледѣлію приноситъ здѣсь кобылка или саранча, въ сухіе годы появляющаяся на залежахъ и лугахъ въ большомъ количествѣ. Мѣры борьбы съ нею, сопряженыя съ большими затратами, возможны только для цѣлыхъ волостей и обществъ, но не отдѣльныхъ хозяевъ. Лучшимъ средствомъ, доступнымъ для крестьянъ, надо признать сжиганіе молодыхъ насѣкомыхъ, когда они только что нарождаются и выходятъ изъ земли. Въ это время они плохо еще прыгаютъ и передвигаются. Мѣста выхода кобылки замѣчаются и здѣсь разбрасываютъ солому, которую и зажигаютъ. Борьба другими способами возможна только при содѣйствіи правительства и дружной помощи самого населенія рабочими руками.

Цѣны на хлѣбъ въ Забайкальѣ стоятъ всегда хоро-
ія: мука ржаная отъ 1 руб. до 1 руб. 50 к. за пудъ;
есь отъ 1 руб. до 1 руб. 20 коп.

Нѣкоторыя полезныя растенія еще не получили въ
абайкальѣ широкаго распространенія, несмотря на то,
о они могли бы служить хорошимъ источникомъ дохода.
Таковы, напримѣръ, конопля и ленъ; оба эти расте-
я развиваются здѣсь очень хорошо. Конопля, впрочемъ,
уждается въ навозномъ удобреніи, зато ленъ хорошо
астетъ. Сырыя ёрниковыя мѣста весьма пригодны для
ьна—долгунца.

Въ заключеніе замѣтимъ, что мерзлота, которая не-
ѣдко встрѣчается лѣтомъ въ почвѣ на нѣкоторой глу-
инѣ отъ поверхности земли, не причиняетъ хлѣбамъ ни-
акого вреда. Точно также при посѣвѣ хлѣбовъ весной
е слѣдуетъ напрасно опасаться, что почва протаяла еще
еглубоко; обыкновенно здѣсь приступаютъ къ посѣву
ь то время, когда почва оттаетъ лишь настолько, что ее
ожно бываетъ бороновать.

Огородничество и садоводство.

Огороды имѣются въ Забайкальѣ почти въ каждой
еревнѣ, но ихъ очень мало. Крестьяне и казаки разво-
ятъ овощи большею частью только для себя: капусту,
гурцы, морковь, картофель, рѣпу, свеклу и др.

Огородами занимаются почти исключительно жен-
щины, а около городовъ китайцы.

Здѣсь примѣняется особый способъ посадки огурцовъ:
хъ садятъ не прямо въ грунтъ, а дѣлаютъ изъ навоза
рядки; на этихъ грядкахъ, въ лунки насыпаютъ землю
въ нихъ уже садятъ огурцы. На такихъ грядкахъ отъ
навоза тепло, и огурцы лучше и скорѣе согрѣваются, но

зато они требуютъ хорошей поливки, потому что гр
легко продуваются вѣтромъ и сильно высыхаютъ.
тайцы садятъ огурцы прямо въ грунтъ безъ всякихъ
докъ и, при хорошей поливкѣ и удобреніи, получа
урожай гораздо большій, чѣмъ крестьяне и казаки
возныхъ грядокъ.

Для продажи мѣстные жители овощей развод
мало. Этимъ занимаются, главнымъ образомъ, китай
Хотя они разводятъ и не всякія овощи, но у нихъ
чему поучиться въ огородничествѣ: никто изъ русск
не умѣетъ такъ хорошо вести огородъ, какъ китайцы.
очень хорошо обрабатываютъ и удобряютъ землю;
докъ для большинства овощей не дѣлаютъ, а, наоборо
углубляютъ мѣсто, гдѣ сѣютъ овощи. Грядки дѣла
только для моркови, свеклы и т. п. овощей. Огород
нихъ устроенъ такъ, что вода, выкачиваемая изъ коло
устраиваемаго на огородѣ, сама бѣжитъ по канавкам
заливаетъ мѣста, гдѣ посажены овощи: поливка упро
щается и можетъ быть обильной. Китайцы цѣлые дни
паются въ огородѣ: полютъ, окучиваютъ, пересажива
поливаютъ.

Садовъ въ Забайкальѣ совсѣмъ нѣтъ. Здѣсь на ба
рахъ не встрѣтишь никакой другой ягоды, кромѣ ди
или привозной изъ Россіи; фрукты же исключител
привозятся изъ Россіи или изъ Маньчжуріи и Японіи.

Цѣны на ягоды и фрукты высокія и разводить я
ные кустарники и землянику было бы очень выгод
Расти они будутъ хорошо, хотя бы потому, что зд
много дикой малины, земляники, смородины и много д
гихъ ягодъ.

Хмѣль растетъ хорошо, но его тоже почти не раз
дятъ. Табакъ мѣстами разводятъ, но очень мало и тол
для себя.

Съ цѣлью оказанія помощи населенію въ улучшеніи земледѣльческаго хозяйства въ разныхъ мѣстахъ области устроены казенные опытно-показательныя поля. На одной части такого поля ведется крестьянское хозяйство, то съ нѣкоторыми улучшеніями, а на другой—производятся опыты примѣненія усовершенствованныхъ хозяйствъ. При этихъ поляхъ имѣются зерноочистительныя и прокатныя станціи, на которыхъ населенію предоставляются въ пользованіе машины для обработки земли, посѣва и уборки урожая. Кромѣ того, въ области состоятъ на службѣ спеціалисты по разнымъ отраслямъ сельскаго хозяйства: маслодѣлію, льноводству, пчеловодству, дающіе совѣты и указанія по устройству и веденію хозяйствъ.

Скотоводство.

Скотоводство является необходимымъ и важнымъ занятіемъ всѣхъ сельскихъ жителей Забайкалья: здѣсь скота держатъ много и крестьяне, и казаки, и инородцы. Кочевые инородцы занимаются земледѣліемъ очень мало, а живутъ исключительно скотомъ.

Около одной трети населенія области занимается, главнымъ образомъ, разведеніемъ скота.

Разводятъ здѣсь: лошадей, крупный рогатый скотъ (коровъ и быковъ), овецъ, козъ, свиней и въ небольшомъ количествѣ—верблюдовъ и оленей. Верблюдовъ разводятъ только буряты въ южныхъ степяхъ, а оленей имѣютъ орочоны въ Баргузинскомъ уѣздѣ.

Скотъ въ Забайкальѣ исключительно мѣстной породы, привычный къ мѣстному климату и къ мѣстнымъ условіямъ.

Мѣстный скотъ, имѣя свои преимущества въ выносливости, въ остальномъ уступаетъ россійскому скоту.

Лошади малорослыя (отъ 1 арш. 10 верш. до 1 а 15 верш.), но крѣпкія и выносливыя.

Цѣна средней рабочей лошади около 50 руб.

Коровы тоже малорослыя (отъ 1 арш. 6 в. до 1 а 10 верш.), мало удойныя; обыкновенная корова даетъ болѣе 40—50 ведеръ въ годъ, очень хорошая—до 80 деръ; а въ день: зимой полторы—двѣ бутылки, лѣт 5—8 бутылокъ; молоко очень густое и даетъ хоро выходъ масла. Не доится корова мѣсяца два въ го Здѣшнія коровы пріучены доиться обязательно съ теле комъ. Безъ теленка корова молока большею частью всѣмъ не даетъ.

Волы встрѣчаются хорошіе, крупные, но обыкнове ный волъ—невысокаго роста, крѣпкій.

Убойный вѣсъ коровы 7—8 пудовъ, а вола—10—12 рѣдко больше.

Средняя цѣна дойной коровы 35 руб., хотя есть к ровы по 20 и по 30 руб.; пара воловъ—100 руб., но ес волы и по 100 руб. за голову.

Овцы мѣстной породы довольно крупныя, съ хор шимъ мясомъ, онѣ имѣютъ небольшой курдюкъ. Овчи хорошая, мягкая. Убойный вѣсъ овцы около 1 пуда, ба рана (иргеня)—полтора и даже до двухъ пудовъ. Шер сти овца даетъ фунта 3, баранъ—фунтовъ 5—6. Сред няя цѣна овцы 5 руб.

Козъ много держатъ кочевые инородцы. Козы эти гру бошерстныя и маломолочныя. Средняя цѣна козы—3 50 к., козла (ямана) 4 руб.

Свиньи мѣстной породы очень плохи. Онѣ малорослы тощи, мясо у нихъ невкусное, щетины мало и она низ каго качества.

Содержатъ скотъ въ Забайкальѣ очень сурово. Для скота обычно никакихъ теплыхъ помѣщеній не дѣлается

только для телятъ и маленькихъ жеребятъ устраиваютъ теплые хлѣвы—«стайки», закрытые со всѣхъ сторонъ и построенные на мху, остальной же скотъ ходитъ днемъ въ «пригонѣ»—изгороди вокругъ двора—и только на ночь загоняется въ стайки, огороженныя съ трехъ сторонъ и имѣющія крышу; эти стайки защищаютъ отъ вѣтра, но не спасаютъ отъ мороза.

Кочевники часть скота, обыкновенно овецъ и лошадей, всю зиму или часть зимы оставляютъ на выгонѣ кормиться старой, засохшей на корню травой — «ветошью». Если эта трава луговая или лѣсная, то она едва-едва спасаетъ скотъ отъ голодной смерти, и только по выгонамъ, поросшимъ вострецомъ, онъ питается вполнѣ удовлетворительно. Сѣно даютъ при пастьбѣ зимой только въ гололедицу, когда скотъ не можетъ добыть изъ подъ снѣга себѣ пищу, и весной, когда ветошь на выгонахъ начнетъ портиться. Осѣдлые же жители больше частью всю зиму держатъ скотъ во дворѣ и кормятъ его сѣномъ и только рабочимъ лошадямъ, кромъ сѣна, даютъ овесъ.

Изъ сказаннаго о содержаніи скота видно, насколько выносливъ забайкальскій скотъ, если онъ благополучно переноситъ всю зиму на открытомъ воздухѣ при плохомъ кормленіи.

Если этотъ скотъ кормить лучше, держать его въ теплѣ, а главное—хорошо выкармливать приплодъ, телятъ и жеребятъ, то онъ будетъ улучшаться и можно будетъ изъ мѣстнаго скота получить въ концѣ концовъ гораздо лучшій скотъ: болѣе сильныхъ лошадей и болѣе молочныхъ коровъ.

Для улучшенія крупнаго рогатаго скота въ области имѣются случные пункты, на которыхъ содержатся породистые быки производители; на тѣхъ-же пунктахъ населеніе можетъ пріобрѣтать породистыхъ поросятъ.

Рядомъ съ Забайкальемъ, по ту сторону китайс
границы, лежитъ огромная страна—Монголія, насе
ная монголами-кочевниками, скотоводами. Изъ Монг
нерѣдко заносятся разныя болѣзни скота: чума, си
ская язва, сапъ, ящуръ и проч.

Сибирская язва и чума бываютъ на скотѣ нерѣд
прежде эти болѣзни приносили большой ущербъ хоз
ству. Теперь устроены по всей границы карантины
скота и, кромѣ того, производятся прививки чумы и д
гихъ болѣзней; такая прививка предохраняетъ скотъ
заболѣванія этими болѣзнями. Благодаря этому, бо
шого падежа скота отъ этихъ болѣзней теперь не быва

Овцы здѣсь часто страдаютъ особой болѣзнью «
тайринъ» или «хатеръ»; гибнутъ отъ нея иногда сотн
и даже тысячами. Эта болѣзнь происходитъ отъ глисто
поселяющихся въ кишкахъ овцы. Заражаются овцы
стами тогда, когда пьютъ стоячую воду изъ лужъ и боло
Чтобы предохранить ихъ отъ зараженія, необход
поить овецъ только чистой проточной водой.

Изъ-за этой болѣзни овецъ почти не держатъ въ т
мѣстностяхъ, гдѣ много болотъ и сырыхъ мѣстъ.

Часто страдаютъ овцы еще «хамуномъ»—болѣ
вродѣ чесотки—и оспой.

Подсобныя занятія.

Кромѣ земледѣлія и скотоводства, огромное значе
для жителей Забайкалья имѣютъ различные промысл
заработки: рыбная ловля, охота, сплавъ лѣса, дровъ и

Рыбной ловлей въ озерахъ и рѣкахъ, а также охо
въ окружающихъ селенія лѣсахъ занимается больш
число крестьянъ и казаковъ.

Въ нѣкоторыхъ озерахъ водится много рыбы: карасей, щукъ, окуней и разной мелкой рыбы.

Въ оз. Байкалѣ водится въ большомъ количествѣ рыба—омуль, доставляющая мѣстному населенію хорошій доходъ, а также много разной другой рыбы и особый видъ морского животнаго—тюлень, по мѣстному «нерпа».

Въ большихъ рѣкахъ ловятъ осетра (въ Селенгѣ и Шилкѣ), калугу (въ Шилкѣ), сазана (въ Аргуни), тайменя, хайрюза, щуку, линька, язя и разныхъ другихъ рыбъ. Въ мелкихъ рѣчкахъ рыбы мало.

Въ деревняхъ, расположенныхъ въ лѣсистыхъ мѣстностяхъ, жители занимаются сплавомъ лѣса и дровъ въ города и на желѣзную дорогу, а также охотой. Мѣстные лѣса богаты звѣрями. Здѣсь водятся: бѣлка, дикія козы, лось, лисица, соболь, рысь и друг. Особенно развита охота за бѣлкой.

Забайкалье изобилуетъ самыми разнообразными горными богатствами: золотомъ, желѣзомъ, каменнымъ углемъ, драгоцѣнными камнями и др.

Большею частью эти богатства лежатъ нетронутыми и не разрабатываются.

Лишь золотыхъ пріисковъ много по всей области, и на нихъ жители имѣютъ подсобный заработокъ: или работаютъ на самомъ промыслѣ, или возятъ туда товары и продукты. Однако, работа на золотыхъ пріискахъ крайне тяжелая, и жизнь на нихъ стоитъ очень дорого.

Нѣкоторый заработокъ населенію даютъ заводы: лѣсопильные, мукомольные, кожевенные, механическіе и др., хотя ихъ въ области сравнительно немного.

Населеніе, живущее вблизи желѣзной дороги, находитъ заработокъ на ней по ремонту, очисткѣ пути и проч.

Мелкихъ домашнихъ (кустарныхъ) промысловъ въ Забайкальѣ почти совсѣмъ нѣтъ; мѣстами по деревнямъ

работаютъ для продажи: телѣги, колеса, вѣялки, с
кадки, горшки и проч.; здѣсь такіе промыслы могл
дать хорошій заработокъ населенію, потому что с
издѣлій обезпеченъ; многое, что необходимо для д
венскаго и городского обихода и что могло бы быть
лано на мѣстѣ, привозится сюда изъ Западной Сиби
даже изъ Россіи, какъ напримѣръ: выдѣланные мѣ
кожи, корзины, плетушки, мебель, игрушки и т. п. Х
хорошій подѣлочный матеріалъ всегда здѣсь мо
найти, но въ Забайкальѣ нѣтъ знающихъ и умѣл
мастеровъ.

Старожилое населеніе въ Забайкальѣ живетъ
вольно хорошо и въ достаткѣ: у многихъ хорошія из
много скота; средній хозяинъ имѣетъ не менѣе 3 ло
дей и 4—6 коровъ.

Часть II.

Общее описаніе переселенческихъ участковъ.

На берегу озера Байкала, въ 120 верстахъ отъ Иркутска, у самой станціи *Выдриной* Забайкальской желѣзной дороги и въ 3—13 верстахъ отъ нея имѣются переселенческіе и хуторскіе участки. Участки лѣсистые, есть много болоченныхъ сырыхъ мѣстъ; почвы супесчаныя, попа-

Переселенческій поселокъ въ лѣсной мѣстности.

аются и суглинки; безлѣсныя мѣста большею частью окрыты грубыми травами (осоками и др.); встрѣчаются ѣста, покрытыя мохомъ. Въ виду трудности разработки емли для пашни, жителямъ этихъ участковъ необходимо удеть заняться заработками на желѣзной дорогѣ, ого-

родничествомъ, рыбной ловлей, охотой, сборомъ к
выхъ орѣховъ, ягодъ и проч.

Ближайшимъ населеннымъ мѣстомъ къ этимъ
сткамъ, кромѣ маленькаго поселка при станціи Выдет
будетъ городъ *Мысовскъ* (87 верстъ), гдѣ имѣется пе
ленческій пунктъ. Домообзаводственная ссуда пе
ленцамъ, водворяющимся на этихъ участкахъ, выда
по 250 руб. на семью.

Завѣдываетъ участками *Крестьянскій Начальни
участка Селенгинскаго уѣзда,* живущій въ сел. *Ка
скомъ,* въ 5 верстахъ отъ разъѣзда *Тимлюй* Забайк
ской желѣзной дороги. Въ Кабанскомъ есть почта и т
графъ.

По рѣчкѣ Половинкѣ, около разъѣзда *Конова
скаго, и Верхней и Нижней Березовкѣ,* около разъ
Дивизіонный, имѣются участки для хуторского пос
нія; расположены они въ 12—30 верстахъ отъ гор. В
неудинска и не далѣе 8 верстъ отъ желѣзной дороги.
вѣдываетъ ими *Крестьянскій Начальникъ 3 учас
Селенгинскаго уѣзда,* живущій въ городѣ *Верхнеудин*

По рѣчкѣ Мостовкѣ, около завода Кобылкина, об
зованы 32 хуторскихъ участка рядомъ съ надѣломъ к
стьянъ селеній Куйтунскаго и Надѣинскаго, въ 18—
верстахъ отъ этихъ селеній и въ 35—40 верстахъ отъ
рода Верхнеудинска; благодаря близости города, жел
ной дороги и завода новоселы всегда могутъ имѣть за
ботокъ; пахатной землей и сѣнокосами участки обез
чены.

Завѣдываетъ ими *Крестьянскій Начальникъ 3 у
стка Верхнеудинскаго уѣзда,* живущій въ городѣ *Ве
неудинскѣ.*

Ссуда выдается 250 руб. на семью.

Между станціями Илька и Горхонъ, въ 100—140 вер-
отъ Верхнеудинска, участки расположены около
мой жел. дор. или не далѣе 65 верстъ отъ нея; завѣды-
ими *Крестьянскій Начальникъ 1-го участка Верх-
удинскаго уѣзда*, живущій въ городѣ *Верхнеудинскѣ*.
Между Петровскимъ заводомъ и ст. Жипхегенъ;
астки расположены около линіи желѣзной дороги; за-
дываетъ ими *Крестьянскій Начальникъ 4-го участка
рхнеудинскаго уѣзда*, живущій въ селеніи *Петровскій
водъ*, гдѣ имѣется почта и телеграфъ.

На многихъ участкахъ между Коноваловскимъ разъ-
домъ и станціей Жипхегенъ уже живутъ переселен-
, но есть еще свободная земля. Здѣсь есть участки какъ
я селеній, такъ и для хуторскихъ хозяйствъ.

Мѣстность, гдѣ расположены участки, слегка ували-
ая; участки находятся въ долинахъ, закрытыхъ съ сѣ-
ра довольно высокими горами, покрытыми лѣсомъ, съ
га—открытыхъ. Совершенно ровныхъ и безлѣсныхъ
астковъ немного, большинство лѣсистые и лежатъ по
олинамъ и увалamъ.

Почва на этихъ участкахъ хорошая, вполнѣ пригод-
ая для земледѣлія.

Чаще всего встрѣчаются сѣрыя и красныя супеси—
о увалamъ, суглинки—по склонамъ и въ долинахъ, а
емныя супеси, очень рыхлыя и плодородныя, встрѣ-
аются въ падяхъ.

Есть болотныя и песчаныя почвы—около рѣки Хилка,
о ихъ немного, такъ-же какъ и каменистыхъ.

Лучшими землями считаются суглинки, особенно рас-
оложенные по южнымъ склонамъ.

Чисто-лѣсныхъ участковъ немного; на большинствѣ
имѣется достаточно открытыхъ мѣстъ, пригодныхъ для
ашни и сѣнокоса.

Лѣсу на участкахъ и на окружающихъ ихъ
ныхъ земляхъ хорошаго, годнаго для построекъ,
Лѣсъ сосновый; въ сырыхъ мѣстахъ встрѣчается
венница, ель и кедръ. Много березы, которая всюд
мѣшана къ другимъ породамъ деревьевъ; есть и
березовыя рощи, наиболѣе пригодныя для рас
подъ пашню. На лугахъ и открытыхъ мѣстахъ р
хорошія травы: пырей, вострецъ, вязиль, мятлик
левица и т. под., а на сырыхъ мѣстахъ—осоки.

Воды достаточно: есть рѣки и ручьи. Многіе из
стковъ примыкаютъ къ большой сплавной рѣкѣ Хи

Дороги есть почти повсюду, такъ какъ это мѣсто
населено бурятами и старожилами русскими, и уч
образованы изъ остатковъ послѣ надѣла землей б
и старожиловъ.

Въ этой мѣстности озимей не сѣютъ, хотя нѣкот
крестьяне пробовали сѣять и удачно. Сѣютъ
ярицу, овесъ, ячмень, пшеницу, гречиху, картоф
коноплю. Урожаи получаются хорошіе.

На крестьянскую десятину (3200 кв. саж.)
ваютъ ярицы и пшеницы 8—10 пуд., овса—10—12

Урожай сѣна бываетъ отъ 50 до 200 пуд. съ
тины; особенно хорошо родится сѣно на поливных
косахъ.

На участкахъ, лежащихъ близко къ г. Верхнеуд
и Петровскому заводу, выгодно заниматься огород
ствомъ и разведеніемъ ягодныхъ кустарниковъ, по
что сбытъ овощей и ягодъ всегда обезпеченъ.

Сбытъ для хлѣба и сѣна удобный и хорошій
г. Верхнеудинскъ и Петровскій Заводъ, а также на
багатайскія каменно-угольныя копи и на заводы.

Сѣно прессуютъ и отправляютъ по желѣзной до
въ г.г. Верхнеудинскъ и Читу.

Заработковъ для переселенца на сторонѣ въ этой мѣ-
сти найдется много. Можно здѣсь имѣть постоянный
ший заработокъ на желѣзной дорогѣ (наприм., по ре-
ту линіи), въ г. Верхнеудинскѣ, на Тарбагатайскихъ
енно-угольныхъ копяхъ, которыя находятся недалеко
участковъ, и на заводахъ (въ этой мѣстности есть
пильные, кирпичные, цементные заводы, паровыя
ьницы).

Кромѣ того, можно всегда имѣть заработокъ у старо-
новъ на пашнѣ, на покосѣ, жнитвѣ, молотьбѣ и др.
тахъ, такъ какъ въ хорошихъ работникахъ ну-
ются и платятъ отъ 80 коп. до 1 руб. 50 коп. въ день,
ботнику съ лошадью—до 2 руб. 50 коп. въ день. Хо-
ій заработокъ можно имѣть отъ лѣса, поставляя
а и лѣсъ на желѣзную дорогу, на заводы и на камен-
угольныя копи.

Можно заниматься также охотой: въ мѣстныхъ лѣ-
ъ водится много звѣря: есть бѣлка, лисица, волкъ,
ь, изюбрь, козуля и др.; есть и дичь—рябчики, тете-
, куропатки и др.

Рыболовствомъ мѣстные жители почти не зани-
тся, но въ рѣкѣ Хилкѣ есть много мелкой рыбы, и
ъ промыселъ тоже послужитъ подспорьемъ пересе-
цу.

Здѣсь уже водворились переселенцы изъ Вятской,
бирской, Харьковской и Могилевской губерніи.

Ссуды выдаются переселенцамъ 250 рублей.

Въ Витимскомъ подрайонѣ. Завѣдываетъ *подрайо-
мъ переселенческій чиновникъ,* который живетъ въ *пос.
мановскомъ* на рѣкѣ Витимѣ; въ пос. Романовскій
о ѣхать со ст. Читы Заб. ж. д. на лошадяхъ 150 вер.
переселенческой дорогѣ.

Участки расположены къ сѣверу отъ Забайкал
желѣзной дороги и г. Читы по р. р. Витиму, Конд
лою, около озеръ Телембы и Еравинскихъ и по мэ
рѣчкамъ, впадающимъ въ эти большія рѣки и озер
стояніе этихъ участковъ отъ желѣзной дороги и г.
отъ 80 до 150 верстъ и болѣе. Отъ селеній он
удалены довольно значительно и большей частью

Переселенческій поселокъ Романовскій.

ложены въ безлюдной мѣстности. Здѣсь участковъ
и они занимаютъ большую площадь.

Участки эти образованы частью изъ остатковъ
надѣленія землей живущихъ тамъ бурятъ, частью
свободныхъ казенныхъ и Кабинетскихъ земель.

Часть участковъ расположена по открытымъ,
нымъ степнымъ мѣстамъ (около Еравинскихъ озе
часть въ гористой лѣсной мѣстности по долинамъ
текущихъ въ р. Витимъ на сѣверъ; большинство
долинъ закрыто отъ сѣверныхъ холодныхъ вѣтров

ками. Мѣстность, гдѣ находятся эти участки, вообще
нѣнь высокая и поднимается надъ уровнемъ воды въ
моѣ на 400 — 450 саженъ, горы же еще выше.

Почва здѣсь большей частью хорошая, плодородная,
олнѣ пригодная для земледѣлія.

Здѣсь по преимуществу суглинки, часто очень тем-
е, толщиной 7—15 вершковъ и болѣе. Это — земли
чшія, наиболѣе плодородныя. Къ суглинку всегда есть
имѣсь гальки. Подъ суглинкомъ лежитъ или глинистый
галькой, или галечный, или же песчаный слой земли.
увалямъ встрѣчается немало супесей, тоже часто чер-
хъ, какъ черноземъ.

Супеси хороши тѣмъ, что они теплѣе, лучше нагрѣ-
ются, но на нихъ хлѣба скорѣе страдаютъ отъ засухъ,
мъ на суглинкахъ.

Встрѣчаются каменистыя и заболоченныя мѣста.

Такъ какъ здѣсь земля никогда не пахалась, почти не
кашивалась и затѣнена лѣсомъ, то во многихъ мѣстахъ
а сильно сырая. Однако этой сырости бояться нечего:
а только на поверхности земли и, послѣ пашни и съ
еньшеніемъ количества лѣса, исчезнетъ.

Климатъ этой мѣстности холоднѣе, чѣмъ на участ-
хъ по линіи Забайкльской жел. дор., потому что
ѣсь дальше на сѣверъ и мѣстность гораздо выше.

Инеи, если запоздать посѣвомъ, могутъ осенью сильно
вредить хлѣбамъ.

Здѣсь можно сѣять озимую рожь—на мѣстахъ по-
иже къ лѣсу, гдѣ больше скопляется снѣгу. Толщина
ѣгового покрова на участкахъ бываетъ невелика —
ршка на 4—5. Земля лѣтомъ оттаиваетъ не вся, а на
которой глубинѣ всегда есть мерзлота, которая росту
лѣбовъ не мѣшаетъ.

Около большихъ озеръ климатъ теплѣе и хлѣб
такъ страдаютъ отъ инеевъ, и поэтому мѣстные жи
всегда сѣяли и сѣютъ главнымъ образомъ поблиз
озерамъ.

Эти участки имѣютъ то преимущество, что з
больше простора, больше луговъ и, слѣдовате
больше корма для скота.

Почти на всѣхъ участкахъ имѣется достаточное к
чество открытыхъ, степныхъ или долинныхъ мѣстъ,
годныхъ для немедленной распашки. Только на нѣк
рыхъ участкахъ придется сразу начать корчевать л

Сѣнокосовъ достаточно, особенно по р. р. Конд
Витиму. Встрѣчаются здѣсь и востречные луга. К
востреца, на лугахъ растутъ самыя разнообразныя тр
достигающія большого роста и дающія хорошій уро
сѣна. На сырыхъ мѣстахъ растутъ вѣйникъ и осок
эти мѣста даютъ худшее сѣно. Сѣна накашивается с
сятины 70—150 пуд. и болѣе.

Лѣсу на участкахъ и особенно на окружающихъ
казенныхъ и кабинетскихъ земляхъ много, такъ что
достатка въ немъ нигдѣ нѣтъ. Однако, лѣсъ этотъ б
шею частью рѣдокъ, имѣетъ много сухостоя: онъ ис
ченъ пожарами и короѣдомъ. Поэтому хорошій стро
лѣсъ есть не на всѣхъ участкахъ и мѣстами его прид
подвозить верстъ за 20—25; дровяного же лѣса во
много. Лѣсъ здѣсь почти весь лиственичный, и то
мѣстами встрѣчается сосновый. Березовыхъ рощъ н
но береза встрѣчается въ лѣсу повсюду, какъ примѣс
лиственницѣ и соснѣ.

На сырыхъ мѣстахъ растетъ много ёрнику, а по
камъ—черемухи и боярышника.

На всѣхъ участкахъ имѣются рѣки или озера,
этому воды достаточно, но такъ какъ зимы здѣсь оч

олодныя, то всѣ мелкія рѣки и озера, за исключеніемъ ольшихъ, вродѣ Витима, Конды, Холюя, Еравинскихъ зеръ, зимою промерзаютъ до дна и воды изъ нихъ доать нельзя, кромѣ только отдѣльныхъ глубокихъ ѣсть — омутовъ. Но и тутъ вода портится, если не дѣать большихъ прорубей. Зимою приходится пользоаться льдомъ и лучше выкапывать для зимы колодцы. Залѣтомъ здѣсь много хорошей и чистой воды въ рѣкахъ озерахъ.

Къ посѣву хлѣбовъ здѣсь надо приступать возможно аньше—въ концѣ апрѣля, когда земля отаетъ вершка а 3—4, потому что иначе хлѣбъ не дозрѣетъ до начала еннихъ заморозковъ, а весеннихъ онъ не такъ боится.

Высѣвать надо ярицы и овса по 10—12 пуд. на десяину.

Слѣдуетъ имѣть въ виду, что яровой хлѣбъ здѣсь ельзя сѣять въ томъ же году, когда подняли залогъ,—спаханная земля обязательно должна полежать зиму пластахъ.

Пахать залогъ (цѣлину) тяжело и его не вспашешь одной лошади, а надо въ плугъ запрягать 2—3 лошади, при вспашкѣ же ёрниковъ—даже 4 лошади.

Кромѣ хлѣбопашества, на всѣхъ этихъ участкахъ ожно заниматься огородничествомъ, но за огородомъ нуенъ особенно хорошій уходъ, потому что весенніе ренники могутъ вредить овощамъ.

Овощи пойдутъ главнымъ образомъ для своего хозяйва, такъ какъ поблизости нѣтъ мѣстъ, куда ихъ можно одавать.

Сѣно, хлѣбъ и дрова съ ближайшихъ къ г. Читѣ учаковъ можно продавать въ этомъ городѣ; тамъ же, гдѣ изко имѣются золотые пріиски,—на нихъ.

Эти участки удобны для разведенія молочнаго с
здѣсь много хорошихъ луговъ и выгоновъ, а сбытъ
обезпеченъ въ городѣ Читѣ. Переселенцы, поселив

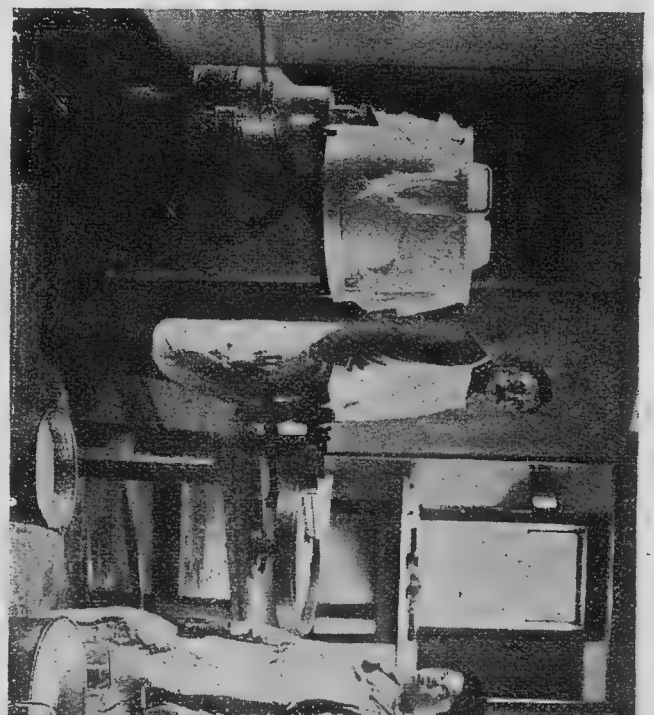

Починный маслодѣльный заводъ на р. Витимѣ.

на р. Витимѣ, устроили у себя артельный маслодѣл
заводъ для выработки сливочнаго масла.

Это примѣръ—достойный подражанія. Въ 1914
открыты еще два такихъ завода на Усть-Кумкинско
Бутуйскомъ участкахъ.

Переселенческое Управленіе для устройства такихъ водовъ даетъ переселенцамъ деньги въ долгъ на лѣтъ.

Скотъ покупаютъ у сосѣднихъ бурятъ: они живутъ ключительно скотоводствомъ, и многіе изъ нихъ имѣютъ ада скота въ нѣсколько сотъ головъ. Кромѣ земледѣлія скотоводства, переселенцы, поселившіеся на этихъ участкахъ, могутъ заниматься охотой, рыбной ловлей и извомъ.

Здѣсь есть большія озера: Большое Еравинское, Маое Еравинское, Исинга, Гунда, Телемба, въ которыхъ ного разной рыбы: щуки, окуня, карася, чебака и друг. ь Витимѣ, Кондѣ и друг. рѣкахъ водятся линокъ, щука, ймень, сигъ, хайрюзъ и друг.

Ловятъ рыбу сѣтями, зимой—на удочку въ проубяхъ.

Рыбу сбываютъ въ г.г. Читу и Вернеудинскъ, лѣтомъ ь малосольномъ видѣ, а зимою замороженною; цѣна нѣоторыхъ сортовъ рыбы доходитъ до 10 руб. за пудъ.

Въ лѣсахъ много дичи и звѣря. Охотятся здѣсь за лкой и рябчикомъ, а также бьютъ лосей, дикихъ козъ, йцевъ, медвѣдей, волковъ, тетеревовъ, гусей, утокъ, ухарей, и т. п. Особенно много на озерахъ утокъ, а на годныхъ мѣстахъ — тетеревовъ и рябчиковъ.

Можно заниматься извозомъ: доставлять грузъ изъ Читы, на пріиски на Витимъ, а также наниматься работать въ старожильческихъ селеніяхъ у бурятъ (напримѣръ, на покосъ, жниво, пашню и т. под.); въ лѣто можно заработать рублей 100—и даже болѣе.

Все необходимое для домашняго обихода можно купить въ селеніяхъ: Укырѣ, Сосновкѣ и Домнѣ, лежащихъ равнительно недалеко отъ участковъ, въ селѣ Беклемиевѣ и въ г. Читѣ. Кромѣ того, на Константиновскомъ

переселенческомъ участкѣ открыта потребитель лавка.

На переселенческихъ пунктахъ на Телембѣ и на тимѣ устроены Переселенческимъ Управленіемъ ка ные склады земледѣльческихъ машинъ и орудій, а т разнаго рода сѣмянъ и всѣхъ необходимыхъ въ хо ствѣ товаровъ (чай, сахаръ, мука, крупа и проч.).

Школа въ Ендангинскомъ поселкѣ (уч. Олоктуйскій).

На нѣкоторыхъ участкахъ поселились уже пер ленцы, почти исключительно забайкальцы же; къ ихъ ботѣ новоселу слѣдуетъ присматриваться, потому что лучше пришедшаго изъ Европейской Россіи переселе знаютъ мѣстныя условія жизни и работы.

На участкахъ Олоктуйскомъ, Починномъ, Усть-К кинскомъ и Константиновскомъ открыты школы для д переселенцевъ.

Въ селѣ Романовскомъ, образовавшемся на Почин-омъ участкѣ, есть церковь, больница, волостное правле-е, переселенческій пунктъ, живетъ священникъ, под-айонный чиновникъ, медицинскій и ветеринарный ельдшера. Предполагается открыть почтово-телеграф-е отдѣленіе.

Въ Витимскомъ подрайонѣ домообзаводственныя уды выдаются въ 400 рублей на семью.

Въ *Урульгинскомъ подрайонѣ.* Завѣдываетъ *подрайо-омъ переселенческій чиновникъ,* который живетъ при *танціи Урульга* Забайкальской желѣзной дороги, гдѣ гѣется почта и телеграфъ.

Участки лежатъ въ двухъ мѣстахъ: 1) недалеко отъ анціи Урульга, въ Урульгинской волости, Читинскаго зда, и 2) къ югу отъ желѣзной дороги (отъ Туринскаго зъѣзда) по рѣкѣ Кунею, въ Тыргетуевской волости.

Участки Урульгинской волости. Урульгинскіе уча-ки отъ желѣзной дороги отстоятъ на 13—60 верстъ. Они разованы изъ отрѣзковъ земель, оставшихся послѣ дѣленія осѣдлыхъ и кочевыхъ тунгузовъ Урульгин-ой волости, и расположены по рѣчкамъ, текущимъ въ р. Ингоду и Нерчу.

Всѣ эти участки лежатъ въ горной мѣстности; горы крыты лѣсомъ, но долины и склоны горъ—или безлѣс-ые степные, или покрыты березнякомъ. На горахъ ра-етъ лиственница и сосна. На всѣхъ участкахъ дровя-го лѣса достаточно, строевого мало.

Преобладающею почвою является суглинокъ, верпка —12 глубины, весьма пригодный для земледѣлія; под-чвою служитъ глина или болѣе плотный суглинокъ. Въ рховьяхъ падей и рѣчекъ встрѣчаются сырыя заболо-нныя мѣста.

Въ почвѣ вершинъ и крутыхъ склоновъ горъ со
жится большое количество хряща и гальки.

Открытыхъ, вполнѣ пригодныхъ для немедле
пашни мѣсть на всѣхъ участкахъ много, равно какъ и
косовъ, при чемъ среди послѣднихъ есть и чисто вос
ные.

Воды лѣтомъ достаточно, но на зиму всѣ рѣчки
мерзаютъ такъ, что тамъ, гдѣ нѣтъ ключей, нужно вы
пать колодцы.

Дороги вездѣ имѣются удовлетворительныя, такъ
эта мѣстность давно населена: всюду есть старожил
скія селенія и улусы кочевниковъ.

Близость желѣзной дороги и золотыхъ промыс
обезпечиваютъ переселенцу хорошій заработокъ на
ронѣ и хорошій сбытъ хлѣба, сѣна, лѣса, молока, я
и пр. продуктовъ хозяйства. Кромѣ того, можно з
маться охотой и извозомъ.

Необходимые въ хозяйствѣ товары можно купить
подалеку въ селеніяхъ, а также въ большомъ селѣ Ур
гѣ, гдѣ есть магазины, переселенческій пунктъ, больн
волостное правленіе и складъ земледѣльческихъ
шинъ и орудій Переселенческаго Управленія.

На многихъ участкахъ Урульгинской волости
водворились переселенцы; въ районѣ этихъ участ
открыта школа, имѣется маслодѣльный заводъ, выстр
ный на ссуду, отпущенную Переселенческимъ Упра
ніемъ.

Участки по рѣкѣ Кунею. Находятся эти участки
далеко (верстъ 30) отъ желѣзной дороги. Они окруж
бурятскими, кабинетскими и крестьянскими земл
Мѣстность гористая; горы покрыты строевымъ и др
нымъ лѣсомъ; пади и увалы открытые, съ перелѣск
Земля здѣсь—хорошіе суглинки, по горамъ же кам

гыя, хрящеватыя. Мѣстъ для пашни много, покосовъ оже. На покосахъ растетъ вязиль, пырей, и вострецъ.

Воды достаточно, потому что, кромѣ рѣчекъ, имѣются езамерзающіе ключи.

Дороги здѣсь хорошія. Близость желѣзной дороги безпечиваетъ сбытъ всѣмъ продуктамъ хозяйства и хо-ошій посторонній заработокъ.

Кромѣ того, можно заниматься доставкой лѣса, охотой извозомъ. На участкахъ уже живутъ переселенцы изъ имбирской, Тамбовской, Таврической, Кіевской и Во-ынской губерній.

Ближайшія селенія: Жимбиринское въ 12 верстахъ и ндургинское въ 13 верстахъ, въ послѣднемъ есть учи-ище и волостное правленіе.

Домообзаводственной ссуды выдается 250 рублей на емью.

Около города Нерчинска на Байгулѣ и въ Зюльзин-кой волости. Завѣдываетъ *Крестьянскій Начальникъ участка Нерчинско-Заводскаго уѣзда*, живущій въ го-родѣ *Нерчинскѣ.*

Участки образованы изъ свободныхъ земель и изъ зе-емель, оставшихся послѣ надѣленія крестьянъ и инород-евъ.

Участки на Байгулѣ, въ 35—50 верстахъ отъ Нер-инска, степные, безлѣсные; лѣсные надѣлы отведены въ 40 верстахъ отъ участковъ; проточной воды нѣтъ, по-этому Переселенческое Управленіе оборудовало на нихъ ключи или колодцы.

На участкахъ въ Зюльзинской волости есть лѣсъ—диственница и береза; вблизи находится много старо-жильческихъ селеній, въ которыхъ народъ занимается, главнымъ образомъ, земледѣліемъ; на самыхъ участкахъ много распаханныхъ земель, но надо имѣть въ виду, что

пашни эти на 2—3 года оставлены за прежними владѣльцами, а потому занимать ихъ сразу по водвореніи можно только по соглашенію съ прежними владѣльцами.

Впрочемъ, на всѣхъ участкахъ пахотныхъ земель такъ достаточно и земли хорошія; здѣсь вызрѣваютъ хлѣба, разводимые въ Забайкальѣ, кромѣ озимыхъ, какъ снѣгу бываетъ мало.

Дороги вездѣ хорошія.

Постройка избы переселенцами.

Все необходимое можно купить въ городѣ Нерчинскъ, скотъ же и лошадей—у сосѣднихъ крестьянъ и инородцевъ-тунгузовъ, которые живутъ, какъ настоящіе крестьяне-земледѣльцы. На многихъ участкахъ поселились уже переселенцы изъ Таврической и Черниговской губерній.

Ссуды здѣсь выдаются 250 рублей на семью.

Въ Нерчинскомъ подрайонѣ, по Амурской желѣзной дорогѣ. Вдоль Амурской желѣзной дороги и вблизи

разовано много переселенческихъ участковъ. Амурская рога начинается въ Забайкальской области отъ станціи Куенга», Забайкальской желѣзной дороги, и первыя нѣколько десятковъ верстъ идетъ черезъ земли казаковъ, отъ лѣе идетъ черезъ земли двухъ старожильческихъ селей Улей и Бушулей, а ужъ за ними начинаются переселенческіе участки.

Переселенцы на степныхъ Байгульскихъ участкахъ.

Нужно доѣхать до с. Бушулей. Здѣсь переселенческій пунктъ, построены для переселенцевъ и ходоковъ баки; есть больница, докторъ и производится продажа льско-хозяйственныхъ машинъ и орудій и разныхъ товъ изъ склада Переселенческаго Управленія. Въ Бушулеѣ живетъ переселенческій чиновникъ, который и заселяетъ на переселенческіе участки. Въ Бушулеѣ открыто почтово-телеграфное отдѣленіе.

Раньше на этихъ мѣстахъ никто не жилъ. Захо
сюда охотники и золотопромышленники. Только съ
веденіемъ желѣзной дороги открылась возмож
устроить здѣсь хозяйства, заниматься хлѣбопашест
огородничествомъ и скотоводствмъ, такъ какъ съ на
вомъ сюда рабочихъ людей, служащихъ и торговцевъ
явился сбытъ продуктовъ, а также появились и все
можные заработки.

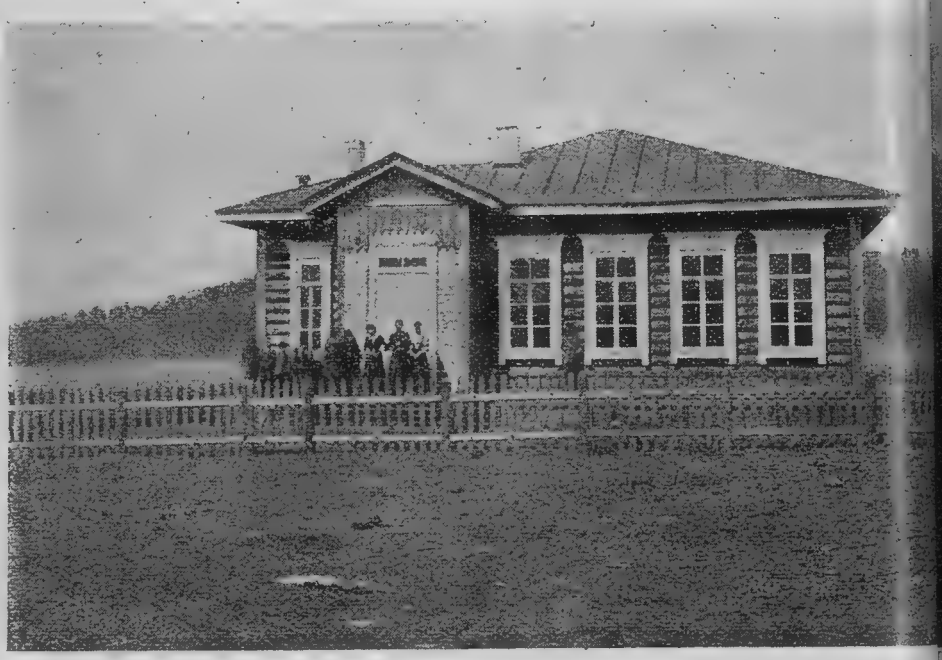

Школа въ Береинскомъ поселкѣ.

Переселенческіе участки здѣсь лѣсные, однако, н
дутся и открытыя мѣста подъ распашку, сѣнокосовъ
статочно. Сначала сомнѣвались, возможно ли здѣсь за
маться земледѣліемъ, и, чтобы испытать это, Пересе
ческое Управленіе устроило близъ станціи Зилово оп
ное поле, гдѣ засѣвались озимая рожь, ярица, ов
ячмень и пшеница. Опыты въ теченіе нѣсколькихъ л
показали, что хлѣба здѣсь вызрѣваютъ и могутъ да
хорошій урожай.

Правда, весьма возможны и неудачи, какъ и вездѣ на
овыхъ мѣстахъ, но неудачи эти всецѣло зависятъ или
тъ плохой разработки земли, или отъ поздняго посѣва,
ли отъ употребленія плохихъ сѣмянъ. Чаще-же всего
еудача бываетъ оттого, что переселенцы въ первый годъ
чень плохо разрабатываютъ землю.

Селиться на участкахъ по Амурской дорогѣ настоя-
ельно рекомендуется только людямъ имѣющимъ свои

Покосы на Курулинскомъ участкѣ.

вредства, а не разсчитывать на одну только казенную
засуду. Кромѣ того, можно селиться только людямъ увѣ-
сеенным, что они добьются своего и рѣшившимъ твердо
опереносить возможныя неудачи.

Отъ с. Бушулея нужно свернуть на востокъ по по-
ь строенной Переселенческимъ Управленіемъ дорогѣ на
даселеніе Ушумунъ, въ долину рѣчки Унгурги; здѣсь уже
возникли переселенческіе поселки—Озерный, Курулин-

скій, Береинскій, Талокенскій, Елкиндинскій и Жи
шенскій. Въ этихъ поселкахъ есть свободныя доли
Курулинскомъ поселкѣ построена церковь и живетъ
щенникъ; въ первыхъ трехъ поселкахъ открыты шк
Въ Курулинскомъ и Букачачинскомъ поселкахъ откр
переселенцами маслодѣльные заводы.

Въ 10 верстахъ отъ с. Бушулея, вдоль линіи до
возникъ поселокъ Ерендаковскій. Отъ него строится
рога на западъ къ переселенческому поселку Букача
скому, гдѣ имѣется церковь, живетъ священникъ, откр
школа. Рядомъ съ этимъ поселкомъ, по долинѣ рѣ
Агиты, Куенги и Горбицы, отведено значительное ч
переселенческихъ участковъ, возникли уже небол
поселки, но здѣсь еще имѣется достаточно свободн
долей.

Нѣсколько участковъ имѣется вдоль самой л
Амурской дор., близъ станцій Зилово и Урюмъ. Въ Зи
находится желѣзнодорожное депо, мастерскія, всего з
служащихъ и рабочихъ до 600 человѣкъ. Далѣе ста
Зилово, у разъѣздовъ Зудырь, Уляканъ и Шалдура
станціей Урюмъ, до ст. Сбѣга, также имѣется м
общинныхъ и хуторскихъ — семейныхъ участковъ;
участки расположены въ разстояніи отъ полуверсты
20 верстъ отъ дороги.

Зачисляются на всѣ участки по Амурской доро
Переселенческаго чиновника въ с. Бушулеѣ.

Домообзаводственная ссуда выдается на этихъ у
сткахъ по 400 рублей на семью.

писаніе хозяйствъ переселенцевъ участковъ: Озер-
ного—П. Лихненко, и Береинскаго—И. Пастернака.

Въ Нерчинскомъ подрайонѣ поселились переселенцы
ъ Черниговской, Тверской, Калужской, Могилевской,
олтавской, Воронежской и другихъ губерній.

Желающіе получить свѣдѣнія о переселенческихъ
асткахъ этого подрайона могутъ обращаться къ пересе-

Скотъ переселенца Озернаго участка П. Лихненко.

нцамъ *Лихненко*, Петру Даниловичу, и *Пастернаку*,
вану Филипповичу.

Лихненко переселился на *Озерный* участокъ въ
910 году изъ Полтавской губерніи, Роменскаго уѣзда;
мья его состоитъ изъ него самого, жены, несовершенно-
тняго сына и двухъ малолѣтнихъ дочерей; на родинѣ

онъ имѣлъ домъ, сарай, полторы десятины распашки
шадь, корову, мелкаго скота 3 головы.

Теперь онъ имѣетъ домъ, сарай, зимовье, распа
ной земли 11 десятинъ, 6 лошадей, 2 жеребенка, 5 р
чихъ быковъ, 2 пороза (бугая), 7 коровъ, 9 те
5 козъ, домашней птицы 30 штукъ. Кромѣ того,
имѣетъ сепараторъ и выдѣлываетъ сливочное масло
продажи.

Усадьба переселенца Береинскаго участка И. Пастернака.

Пастернакъ переселился въ 1910 году на *Береи*
участокъ изъ Черниговской губ., Новозыбскаго уѣ
семья его состоитъ изъ него самого, жены, и трехъ м
лѣтнихъ сыновей; на родинѣ онъ имѣлъ два дома, г
сарай, амбаръ, пашни 7 десятинъ, 3 лошади, 3 ко
10 овецъ.

Теперь имѣетъ: 3 дома, амбаръ, 4 сарая, баню
гребъ, 7 коровъ, 8 телятъ, 3 лошади, 4 рабочихъ
пашни 15 десятинъ.

Желающіе спросить объ условіяхъ переселенія названныхъ переселенцевъ должны писать по слѣдующему адресу:

Станція «ЗИЛОВО» Амурской желѣзной дороги, Шилкинскій переселенческій пунктъ.

П. Д. Лихненко или И. Ф. Пастернаку.

По рѣкѣ Онону, въ 45-ти верстахъ отъ станціи Ононъ или разъѣзда Размахнино, Забайкальской желѣзной дороги. Въ этой мѣстности открытъ для водворенія цѣлый рядъ участковъ. Участки степные, увалистые, совершенно безлѣсные, съ хорошими покосами и пахотными землями. Нарѣзаны они близъ старожильческихъ деревень. Проточныхъ водъ нѣтъ на многихъ участкахъ, но на каждомъ устроенъ колодезь съ хорошей обильной водой. Земли эти ранѣе служили старожиламъ для пастьбы скота и сѣнокошенія. Первая группа участковъ—*Гиронскіе,* всего 6, на 460 душевыхъ долей, по 12 дес. удобной земли на каждую долю. Близъ этихъ участковъ по небольшой рѣчкой Агой, находится группа участковъ *Караксарскихъ.* Ихъ всего 5, по лѣвому берегу Онона, на 1000 душевыхъ долей (по 12 дес. удобн. земли), а по другую сторону рѣки Онона 2 участка, на 280 долей, тоже по 12 десятинъ удобной земли на душу. Караксарскіе участки — степные, безлѣсные, съ хорошей почвой, встрѣчаются и каменистыя мѣста. Здѣсь близко старожильческія селенія, въ которыхъ крестьяне земледѣліемъ занимаются давно. Въ самомъ дальнемъ концѣ, если ѣхать черезъ селеніе Шипіинское и Шундуинское, недалеко отъ послѣдняго, открыты два хорошихъ участка — Калангуйскій и Галаунскій — на 224 доли, по 12 дес. удобной земли на душу. На эти участки, а также на Караксарскіе, можно попадать и со станціи Оло-

вянной, Забайкальской жел. дор. Отъ разъѣзда же
махнино нужно проѣхать по тракту черезъ с. Чирон

Зачисляетъ на эти участки *Крестьянскій Началь*
1-го участка Читинскаго уѣзда, живущій на *ст. У*
га, Забайкальской желѣзной дороги.

Ссуда выдается по 250 рублей на семью.

По р. Онону, въ Усть-Илинской и Кужертаев
волостяхъ. Эти участки отведены по расчету 12—15
сятинъ удобной земли на душу мужского пола.

Ононскіе участки находятся на 150 верстъ къ югу
желѣзной дороги по Акшинскому тракту и немног
сторону отъ него. Образованы они изъ свободныхъ к
нетскихъ земель и изъ земель, оставшихся послѣ от
надѣловъ старожиламъ.

Мѣстность, гдѣ расположены участки, гористая
степная,—на нѣкоторыхъ участкахъ совсѣмъ нѣтъ
на другихъ есть только дровяной и преимуществ
береза.

Кругомъ участковъ живутъ инородцы, занимающ
скотоводствмъ и земледѣліемъ, и крестьяне земледѣл

Земли хорошія—глубокіе суглинки и мѣстами
песь. На нѣкоторыхъ участкахъ земли хуже: много д
вяной, хрящеватой почвы.

Но вообще мѣсть для пашни и покосовъ много;
достаточно старой пашни, разработанной старожил
которые до сихъ поръ пользовались землями, вошедш
въ эти участки; эти пашни пока оставлены въ польз
ніи прежнихъ владѣльцевъ. На покосахъ много вост
и пырея.

Здѣсь раннихъ инеевъ не бываетъ, а потому хор
родятся всѣ хлѣба, которые сѣютъ въ Забайкальѣ: яр
пшеница, овесъ, ячмень и гречиха.

Воды въ рѣчкахъ, озерахъ и ключахъ на большинствѣ участковъ достаточно, на нѣкоторыхъ придется рыть колодцы.

Дороги хорошія, давно наѣзженныя. Заработковъ здѣсь мало, есть только: перевозка грузовъ изъ г. Акши въ г. Читу, рыбная ловля въ р. Ононѣ, работа у старожиловъ и охота.

Хлѣбъ и сѣно можно продавать въ г. Акшѣ и большомъ торговомъ селѣ Усть-Илѣ, находящемся тоже недалеко отъ участковъ.

Тамъ же можно купить все необходимое для хозяйства.

Скотъ можно недорого купить у инородцевъ или у монголовъ, которые живутъ неподалеко отсюда, за китайской границей. Хотя эти участки находятся и далеко отъ желѣзной дороги, но ихъ смѣло можно рекомендовать лицамъ, желающимъ заниматься земледѣліемъ.

Ссуда выдается по 250 рублей на семью. Участками завѣдываетъ *Крестьянскій Начальникъ 4-го участка Читинскаго уѣзда,* живущій въ городѣ *Акшѣ.*

Въ Шундуинской волости, около станціи Бырка, Забайкальской желѣзной дороги. Участки расположены близъ ст. Оловянной и Бырка, Забайкальской жел. дороги, которыя отстоятъ отъ города Читы въ 230—264 верстахъ. Всѣ участки совершенно безлѣсные, степные, по балкамъ съ хорошей почвой; вполнѣ пригодны подъ пашни; есть степные встречные покосы. Земли эти наділились въ пользованіи мѣстныхъ старожиловъ и служили имъ покосами и выгонами. Мѣстные жители по соседству на такой же землѣ занимаются хлѣбопашествомъ и собираютъ хорошіе урожаи. Для каждаго участка отведено немного березоваго лѣса, пригоднаго на подѣлки и

расположенъ на берегу рѣки Онона, всѣ остальные
точной воды не имѣютъ и на нихъ построены коло
хотя въ уч. Карагатуйскомъ, Коготуйскомъ, Цаганъ-
скомъ, Верхне и Нижне-Быркинскомъ протекаетъ р
Бырка, но она зимою промерзаетъ, а въ засушливые
лѣтомъ высыхаетъ и пригодна только для весенней
ливки полей.

Ближайшее къ участкамъ селеніе Хара-Быркин
Шундуинской волости; въ немъ имѣется сельское у
вленіе, церковь и школа. При станціи Бырка им
маленькій поселокъ; отъ этой станціи въ 34 верстах
направленію къ г. Читѣ) находится ст. Оловянная,
которой есть большой поселокъ, желѣзно-дорожны
стерскія и депо; поселокъ этотъ торговый, въ немъ
церковь и почтовое отдѣленіе.

На участкахъ возможно заниматься хлѣбо
ствомъ, огородничествомъ, скотоводствомъ и сѣно
ніемъ и всѣ продукты удобно сбывать на ст. Оловянн
далѣе по желѣзной дорогѣ. Со стороны желѣзной до
есть спросъ на рабочія руки. Мѣстное населеніе н
наетъ заниматься маслодѣліемъ, т. к. есть сбыт
масла и много хорошихъ кормовъ для скота.

Ссуды выдается 250 рублей на семью.

*По Забайкальской желѣзной дорогѣ, между ста
ми Сохондо и Могзонъ.* Переселенческіе участки м
станціями Сохондо и Могзонъ находятся въ 100 вер
на западъ отъ города Читы.

Участки расположены въ широкой (до 20 ве
долинѣ р. Хилка, окруженной горами съ пологими
нами, покрытыми сосновымъ и лиственичнымъ лѣс
въ самой же долинѣ лѣсовъ почти нѣтъ.

Рѣка Хилокъ течетъ здѣсь медленно, русло ея

ыли воды она выходитъ изъ береговъ и затопляетъ до-
ину на нѣсколько верстъ; поэтому тутъ много заболо-
енныхъ мѣстъ и озеръ; долины мелкихъ рѣчекъ, впа-
ающихъ въ Хилокъ, также заболочены.

Въ долинѣ Хилка преобладаютъ глинистыя и глини-
то-иловатыя земли, на которыхъ благодаря сырости и
аболоченности растутъ осоки, мятешки, ёрникъ (мел-
ая береза-кустарникъ); лучшія земли встрѣчаются на
ъхъ мѣстахъ, которыя выше самой долины; земли тамъ

лина рѣки Зунъ-Холбо между станціями Сохондо и Могзонъ, Забайкаль-
ской желѣзной дороги.

глинистыя и супесчаныя съ богатымъ слоемъ перегноя,
окрыты хорошими кормовыми травами; эти мѣста,
также нѣкоторые увалы и склоны горъ, обращенные на
гъ, пригодны для распашки.

Въ этихъ мѣстахъ весной дольше стоятъ холода, чѣмъ
другихъ мѣстностяхъ, а осенью заморозки начинаются
ньше.

Прежде здѣсь жили только буряты, которые зани-
ются скотоводствомъ, а хлѣба не сѣютъ; послѣ прове-

денія Забайкальской желѣзной дороги около станцій явились поселки, но жители ихъ заняты службой или ботами на желѣзной дорогѣ. Въ 18 верстахъ отъ ста Сохондо есть большое озеро Иргень; близъ этого о уже давно ведется посѣвъ хлѣбовъ и хлѣба вызрѣва

Ссуды выдается по 250 руб. на семью.

Справочныя цѣны на рабочія руки.

Рабочему человѣку въ Забайкальѣ можно найти з ботокъ у старожиловъ, особенно во время полевыхъ ботъ и страды.

Средняя плата рабочимъ въ деревнѣ (на хо скихъ харчахъ):

Годовымъ:	мужчинѣ	120	р. —
	женщинѣ	75	» —
Мѣсячнымъ:	мужчинѣ	20	» —
	женщинѣ	12	» —
Поденнымъ:	мужчинѣ	—	» 80
	женщинѣ	—	» 60
Конному же рабочему въ день . . .		1	» 40

Во время лѣта и, особенно, въ страду плата зна тельно выше.

Промышленная жизнь, заводская и фабричная зд въ Забайкальѣ, несмотря на всѣ природныя богат развивается медленно и, главнымъ образомъ, потому, здѣсь мало населенія и нѣтъ рабочихъ людей.

Еще большому числу людей дадутъ природныя бо ства Забайкалья заработки и средства къ существова

CT 8